(第三種郵便物認可大正十一年七月二十四日)
滿洲報
發行人 王平山 編輯人 金念曾 印刷人 金慕章
(本報價目)每月一圓四角六個月七圓八角全年十五圓報費先惠郵票不收(外國除日本概加郵稅)(廣告刊資)一行十二字起碼一日每行一圓特別地位加倍長期另議以上俱以現大洋爲本位但朝鮮臺灣日本及其他國即以日本金幣爲本位
發行所 滿洲報社 大連市常盤町二十九番地
電話 編輯部(長)七五一三番 經理部(長)二四〇六二番 社長室(長)二一八四番
振替貯金口座(大連)三七一二番
THE MAN CHOU PAO 29—31 Tokiwacho Dairen, Manchuria
昭和八年十月十四日

對蘇聯政府怪文書事件
外務當局決意澈底膺懲
目下正向各方面搜集材料中
二三日內卽令大田正式抗議

日外務省對俄政府怪文書事件決提出警告或抗議日下向各方面徵取一切之材料致調查告一段落於一二日中即可令大田駐俄大使向俄政府正式抗議目下正愼重準備中外務省以俄今次之行爲非爲偶發的事項乃其蔑視國際外交慣例之常道爲革命外交信條俄政府外交指導精神之爲其阿巴利主義具現之一端日本對此決講徹底的膺懲之對策若夫如東京塔斯通信員之行爲不過枝葉末節不成問題當圖向其根源而行解決日本對現在執仲介斡旋之勞之北鐵讓渡交涉拒絕勿論其他今後對俄政府亦全般的加以政治上之一大重壓云(國通十三日東京電)

討伐灤東之胡匪
保安隊將出動
中日已圓滿成立協定

關於討伐灤東地區之匪團華方惟待公安隊兵力之補充決定於近日中出動於討伐期間關於華方與縣東軍密接聯絡執有效且適切之措置等件双方已圓滿成立協定云(十三日北平電)

明年太平洋會議
滿洲國派代表
政府要人間意見一致

明年九月在日本開會之太平洋會議滿洲國派遣代表之懸案民間已有相當熱心之運動政府要人以爲介紹滿洲國實情之好機會對派遣代表大體意見已行一致云

何鍵在萍鄉督剿
詳談赤區近況
國際路線不易打通
匪區封鎖收效最宏

長沙特訊、何鍵此次在萍鄉督剿彭匪、極爲全國注意、記者因於日前有萍鄉之行、在萍小住、已探得不少剿匪軍事消息、及彭見現狀、復於月之二十五日、得聆何氏報告之赤軍在南部的狀況、及經濟毀滅情形、暨我方剿匪的方針、爰將所談、誌之於後

中國南部匪軍、據最近調查共五個軍團、劃作六個軍區號稱四十餘師之衆、其散佈情形、贛東有林彪之第一軍團、與董振堂之第五軍團、贛東南線、有陳毅之江西軍區、與勁光之閩贛軍區、贛東北線、則爲唐在剛之浙贛軍區、贛西爲孔荷寵之第六軍團、與蔡會文之中國農工紅軍、鄂南方面、爲張熹之湘軍等軍區、閩西方面、爲彭德懷之第三軍團、及羅炳輝之福建軍區、鄂西方面爲賀龍之第二軍團、此外尚有少數小股、分佈於贛鄂閩數省之間、時出時沒、飄忽不定、此爲赤軍分佈之概近月以來、因國軍分南、北西、三面進攻、其一部份、逐向福建侵擾、目的在奪取閩省海口、藉水上交通、打通國際路線、以與蘇俄取得軍事、政治、經濟上之聯絡並藉以補救徐匪向西、於陝甘蒙之陸路交通、犯閩之赤軍、經我南路第十九路軍迎頭痛擊之後、現挫潰不堪、當圖是此次思藉水上交通、打通國際路線之政策、已告失敗其技逐窮、又最近僞第十七十八兩師、向湘贛進犯、經我十五、十六兩師、於梅花山、葛田、大龍一席痛擊、俘獲甚多、而鄂南第三縱隊又與援亂陽新、梅田之僞紅軍三師激戰、結果、斃匪僞師長蕭高威一名、僞政治委員葉金波、亦受重傷、此兩役爲西路軍開始動作後之較大戰鬭、現西路部隊、正在陣續進展中

匪區民衆、連年以來、不事生產、但和消耗、且瘟疫流行、遍地皆是、以致經濟日形破產、來源又告斷絕、提襟見肘、大有不可終日之勢、故其僞政府乃奸計百出、創刮脂、無孔不入、藉以救濟恐慌、其法有五、即(一)勒令軍民、繳回票幣、西路總部檢獲僞鄂東南蘇維埃財政部通告、據載僞蘇區後方醫院、及各工廠、各機關、力需洋三萬五千餘元、其來源原規定由各縣解款供給、現因各縣金融日限、無從籌撥、乃由僞銀行發行紙票、暫解眉急、然此項紙幣、日漸增多、致使匪區軍民、生活更爲痛苦、後由僞財政部議決、將所有發行票幣、用不兌現法、壓迫繳回、各縣匪區及各軍事政治機關、均勅令按日收回若干、違者懲處(二)停發經費、僞政府因經費無法支持、乃議決停發各機關及軍隊七、八、九三個月經費、在此三月之中、各機關軍隊、均實行一自給運動一其辦法、即是由各機關配合之警衛師、游擊隊、短槍隊等、積極向我安靜地方作大規模之糧食與金錢的搶掠、及綁票等運動、藉以苟延殘喘(三)核減火食開支、匪區內各工作人員火食、原定每日每餐三分、現一律減爲二分、以省開支(四)徵收累進稅、資本在百元以內者每月徵稅四元、百元以外者按累進法徵收、此外尚有農業累進稅、與商業累進稅、等等苛捐、不勝枚擧(五)更換存款證、爲戰事公債、匪區軍民、去年存款僞銀行之存款券、原定今年現款兌現現因經濟恐慌、遂將此項存款券、改爲戰事公債、延期一年、聲稱由僞鄂東南縣維埃財政部負責償還、實際不過施騙取民財之術而已

綜上述情形、赤匪軍事、經濟、均日趨崩潰、西路軍進剿辦法、除注重堅壁清野之外、尤注重經濟封鎖、蓋匪區經濟恐慌、已臻極點、現將匪部包圍、使其範圍日就縮小、再以經濟封鎖政策、斷絕外、交通、無論穀米、油鹽、菜蔬、藥品、金錢、一概不許輸入、最緊要以防止匪部利誘、如匪區無鹽以致鹽貴如珠、而貪利奸商暗地運送、此實爲最痛心之事、以後一經查出、立處死刑、其次則希望軍民合作、互相輔助、收效亦宏、再則仲張正氣、地方土劣、誣良爲共、亦足爲致亂之源、嗣後對此種敗類、當嚴行懲辦庶正氣得伸、惠民者不致反而累民也云云(九月二十九日)

暹羅起兵變
兩軍激戰中

暹羅國山地地方之步兵二大隊於十二日突然叛變占領距國都盤谷八英里之頓牟阿克飛行場因此盤谷已頒布戒嚴令目下政府軍與叛軍激戰中但住民均甚靜穩云(十三日盤谷電)

擧兵稱叛之首領
竟爲皇族中人
政府已聲明決定亂保僑

十二日暹羅起而反亂之總帥爲王族彭巴萊治殿下已占據飛行場而向國都谷進擊中反軍中復有地方之民軍已早於盤谷近郊開始戰鬪皇帝皇后兩陛下目下在法幸離宮政府已聲明鎭壓反亂而保護外國人生命財產之旨矣(十三日盤谷專電)

○○車隊
現已抵奉

在熱河戰爭第一線之○○軍隊前頭凱旋內地以此交代部隊而新派遣之○○車隊福田隊長以下○○○名於十三日午後二時由安奉線來奉矣

參觀陸軍大演習
于芷山等東渡
與訪日武官團一同出發

對日本陸軍特別大演習陪觀武官奉天省警備司令官于芷山上將以下及指導官軍政部最高顧問多田少將佐久間少佐一同於十三日午前九時發快車受軍政部總長張景惠上將以下日滿官民多數之送行於軍政部軍樂隊吹奏中一路進向日本出發又各省軍選拔之訪日武官團十五名亦由營野少佐引率與一行一同就視察日本之途矣

日貴族視察團南下
將赴平津視察
於十二日由新京首途

以貴族院議員德山伯爲團長率領之滿洲視察團首途視察吉林哈爾濱等處畢於十二日午後十時由新京出發赴奉天撫順大連各地視察後預定由海路赴天津北平各地視察云

興修黃帝陵道
林森發起組織委員會
已在國府開成立大會

南京訊、林森八日召開黃帝陵道培修委員會、戴傳賢、孫科、居正、葉楚傖、顧孟餘、朱家驊、等均出席、主席林、決議籌款十五萬元、培修陝省陵道、由中部縣至西安止長四百里、

南京訊、林森八日下午三時在國府召汪兆銘、孫科、居正、戴傳賢、及國府委員張繼、葉楚傖等十餘人茶會、歷二小時始散、席間林對陝災、極表惋惜、擬由政府設法賑濟、並擬重修黃帝陵、以保存文化遺迹

南京訊、林森組織黃帝陵道培修委員會、聘宋、汪、孫、戴、居、張繼、邵元冲、顧孟餘、朱家驊、葉楚傖、王培德、陳樹人、劉瑞恒、朱用賓、楊樹莊、方聲濤、王世杰、李元鼎等爲委員、八日午後在國府開成立會、並決定籌款興工辦法、據張繼稱、林鑒於上古黃帝陵道、現以年久湮沒、亟待興修、若得陝之同官縣產煤豐富、若陵道開闢、煤可運至西安、如實行以工代賑、亦可救濟災民故林發起興修、現已擬有十五萬元工程費、將責成鐵道交通兩部及陝省府會辦、路由中部縣黃帝陵寢起至西安止、長四百里

增設駐日公館
滿洲國當局作具體案

滿日兩國關係日益緊急且其煩雜故增設滿洲國之駐日公使館迫至必要如日本內地關係地方設置領事及商務官亦爲要望於明年將決以何等之方法處之日下協議具體案中是以日本內地及台灣等各方面財界陳情新設商務公館運動之擡頭至實現期尚早豫算關係目下考究 下關大阪名古屋新潟四處以爲候補地倘明年不能實現時亦必設置名譽領事云(十三日東京電)

以妙齡女學生宣傳
赤化全滿學生
檢擧吉林學生共產黨眞相
爲憲兵隊之殊勳

以妙齡女學生爲黨員而進行學生赤化及反日滿之不逞計畫之吉林共產黨事件於檢擧之關係上雖禁止揭載近經吉林憲兵隊之疾風迅雷的活動而行黨員之總檢擧以粉碎該細胞事件已告一段落於十三日已解除揭禁其內容如左暴露於白日之下

本年三月中旬吉林驛內及吉林第一中學校同女子中學校同市內要所頻貼有日反滿之宣傳標語其犯人經吉林憲兵隊及滿洲國警察當局亘有二個月搜查中至五月八日逐逮捕擧動不審之二青年經訊審結果判明爲吉林第一中學校三年級金景(一九)同二年級郭連效(一七)自白爲中國共產黨吉林特支部宣傳員以此得有端緒吉林憲兵隊於未移時搜索該校寄宿舍家宅沒收多數之證據物件關係者十五名已一網打盡更於該廿七日經苦心慘澹搜查之結果逮捕連累者女子中等學校學生女子師範學校學生等八名犯人氏名如左

△第一中學校學生 金景(一九) 常家椿(二一) 呂紋(一七) 郭連效(一七) 馮韓生(一二) 張嘉珍(一八) 于濬(一四) 王家祥(一八) 于文(二一) 張芳連(二三) 孟廣忠(一九)
△吉林第一師範學校學生 張春榮(二〇) 王盛忠(二二)
△吉林毓文中學教諭 周以佐(二五)
△同學生王永旁(一九)
△吉林城外三區白米商 張憲文(二二)
△吉林城外二區水商 馬雲成(二八)
△吉林女子師範學校生 于纂達(一八) 朱秀文(二〇) 董玉秀(一九) 畢秀全(二〇)

就該犯人嚴重審訊結果中國共產黨吉林特支部爲於客年中由奉天來吉之劉某由第一中學校學生常家椿召集各學生語以世界大勢力說樹立共產主義政權獲前記同志於本格的設置特支部使從事社會科學之研究及共產主義與抗日反滿之宣傳會費月額徵收一角而由盤石共產黨支部得月額十元補助金以爲維持費劉知檢擧已早逃出當局之檢擧網似逃向中國以女學生跳舞而圖獲得黨員以此巧妙戰術期其組織及於全滿學生潰滅該支部得防患於未然者盡吉林憲兵隊之殊勳也

介紹滿洲國實情
斡旋產業貿易
滿洲國於英倫設事務所

據倫敦電滿洲國事務所設置於日駐英大使館附近以曾在日內瓦會議時活躍之滿洲國顧問前中國總稅務司易紈士氏爲主任辦理介紹滿洲國事情及斡旋產業貿易云(十三日東京專電)

荒木陸相擬定之
對內對外方策
於今後五相會議似將審議

荒木陸相對五相會議爲樹立對外對內之根本策大要作如左之提案此於十六日之第四次五相會議及其後之會議似將審議

●農村對策 爲調節米價避作生產制限以貯藏工業方面之應用米行市制度之改廢等方途而調節之對農特務獎勵名種同時依改正肥料統制稅制銀行制度等而圖減輕其負擔

●思想對策 根本的改正教育制度宣揚日本精神防止惡思想流入努力以排除社會諸惡

●對滿政策 立於使滿洲國完全爲一理想的國家之第一義立脚於日滿經濟統制而圖開發產業爲此實現對內地產業須多少與以犧牲

●財政政策 當非常時以期確立財政計畫又爲不可能却能留禍根故此除於最少限度不惜支出如今日之場合大支出果於國家經濟有害否尚爲疑問(國通十三日東京電)

三公使放洋

上海訊、新任駐德兼駐奧公使劉崇傑、駐比公使張乃燕、及駐葡公使張歆海、三氏、定於十一月十四日、同乘意郵船康梯凡第號輪出國、分別赴任、劉氏刻尚逗留於福州故鄉、料理私事、定於十日左右返滬、準備行裝、張乃燕氏於前日赴杭、張歆海氏則尚留京、亦將於日內返滬、準備行裝、三使出國之前、均將晉京一行、向中央請示一切、並領國書、劉氏更將赴贛、晉謁蔣委員長辭行

川湘鄂豫皖
剿匪之近勢

漢口通信、蔣委員長前以川湘、鄂、豫皖、各省邊區赤匪猖獗、特任田頌堯爲川省剿匪督辦、督剿徐向前殘股、徐源泉爲湘鄂邊區剿匪總司令、督剿賀龍殘股、劉鎭華爲豫鄂皖邊區剿匪總司令、督剿曠繼勛殘股、而以駐鄂綏靖主任何成濬、坐鎭漢口總其大成、嗣以川戰發生、田頌堯部屢遭潰敗、又委劉湘爲川省剿匪總司令、負其全責、兩月以來、豫鄂皖邊經劉鎭華督促劉茂恩、孫連仲、梁冠英、宋天才、郝夢齡、上官雲相、彭振山、萬耀煌、戴民權各部、分路進剿、迭破匪巢豫皖交界地區已無匪踪、惟鄂東黃安麻城一帶、尚未肅清、但主力確已攻破、劉氏除繼續清剿外同時着手辦理善後、日前何成濬赴廬謁蔣時、曾託鄂省委李書城同往、請蔣委員長劃豫鄂皖邊各縣、劃爲特別行政區、並請籌發善後費四百九十萬圓、劉建議理由、一、三省邊區、受匪蹂躪之地、多有至七年、少亦二三年、農村破壞無餘、人民赤化甚深、非施以特種政治不能正本清源永絕匪患、故有劃設特別行政區之必要、二、邊區農村破產、災情極鉅而收復之後、極待流亡、勸其耕種、以及急賑工賑農賑、在在需款、亦非有四百九十萬圓之善後經費、不足以資摘注、迨何李二人謁蔣、當面請示、蔣表示採納將於三省邊所劃之特別行政區、設一善後督辦、主持其事、並聞即以劉鎭華兼任斯職、俾命令得以統一、軍政可以濟諧、此項辦法、大概不出多日、即可實現、湘鄂邊之賀經徐源泉督同湘鄂軍隊、努力進剿、受創甚重不久以前雖曾一度攻陷松滋、大擧南竄、但未幾仍潰退入湘、在湘鄂交界山中、徐源泉已偕范熙績由沙市赴宜昌、轉赴施督剿、前途可抱樂觀、川省之徐匪、踞川北通南巴等縣、迄未收復、川省各軍雖誓言進剿仍未出師、僅劉存厚田頌堯、老弱殘部、與之周旋

林成秀電冀省府
報告視察經過
衛生組醫隊到濮工作
災振組唐宗郭抵道口

天津訊、省政府昨接建設廳長林成秀齊(八日)電、報告沿途視察黃河災區情形、及日下善後進行工作、原電如下(衛路)鈞鑒、支亥電計達、微早起程、舟行十二里、因阻風雨、折回壩頭、魚晨陰雨、虞晨晴復起程、西初抵濮陽南關、當同張縣長王委員及各機關領袖等、騎行視察全堤、及風雨堂一帶搶險工作、齊午前召集各機關領袖地方士紳談話、詢問被災狀況、曾說明中央及省政府辦理賑濟擬於口經過各情形、午後察看城內老君堂收容所粥廠災民、佳晨動身赴道口轉回省、再衛生組濮陽醫隊、到縣工作、災振組派員唐宗郭業抵道口、即分赴各縣查勘災情、謹此電聞、廳長林成秀叩齊印

今日本報三大張

滿洲國人女店員採用
年齡 自十七八至廿二三歲
資格 公學堂卒業容姿端麗者
額數 募集五名
待遇及其他 希望者至急到本事務所面談
大連市浪速町 幾久屋 啓

新京北門外 龍驤汽車行 日電話二一六三番 滿電話二一一號

辯護士大內成美受任營口德和公記靛號常年法律顧問啓事
本辯護士受任德和公記靛號執行法律事務嗣後如有關於該號暨直轄四外各分莊名義以及營業上一切損害本辯護士當依法負保障之責特此通告
大連辦公處 大連市西公園町四番地 電話(長)七三六九番
駐奉辦公處 奉天商埠地三徑路四六號日電話長三三八二番、滿電話五一四七番
駐營辦公處 東海關碼頭西六號 電話四二八番

辯護士大內成美受任營口謙和靛號常年法律顧問啓事
本辯護士受任謙和靛號執行法律事務嗣後如有關於該號暨直轄四外各分莊名義以及營業上一切損害本辯護士當依法負保障之責特此通告
大連辦公處 大連市西公園町四番地 電話(長)七三六九番
駐奉辦公處 奉天商埠地三徑路四六號日電話長三三八二番、滿電話五一四七番
駐營辦公處 東海關碼頭西六號 電話四二八番

本報發刊 崇德彰善錄徵稿啓事

敬啓者竊惟吾滿俗尙質樸嚮爲世所稱道在此古風未泯之邦三千萬官民士庶之中或施仁發政爲宦海之循良或處世立身有頌聲於鄉里堪許爲德行美備之君子者自均大有其人今日政治既在王道主義之下德行一端又居孔門四科之首其應使芳輝永播幽光發揚者固矣而樂善好施扶危濟困本已飢已溺之懷活盈萬盈千之生命熱血高風亦同屬不可湮沒即如建國初期崔苻未靖民衆遭逢離亂慘狀畢難盡述其功績之昭著與以德行見重之英賢兩相並美實各具不朽之價値揆情度理均有特書之必要本報鑒此因決定刊載崇德彰善錄專爲立德諸彥及慈善大家徵求事蹟逐次錄登報端將來並須編訂成書用期竹帛垂名傳諸後世永爲德育之金鑑爲所望各界人士不吝贊助舉其所知封日寄稿不勝企幸之至茲並訂徵稿簡約如左

簡約

一、本錄所載限於德政昭彰之循良德行美備之賢士扶危濟困之慈善家其事蹟確可光耀簡册値得特書者
二、各界人士均可就其所知之具有前項資格者紀述事實寄稿推薦以備採登
三、推薦人於寄稿同時須並寄被推薦者之照片一張俾資製版刊載
四、來稿必須文義通順字跡清楚
五、推薦人現在之通信地址及眞實姓名於寄稿時亦須通知本報以昭鄭重並便於必要時之詢問調查但並不揭載
六、寄來之原稿及照片無論登載與否恕不發還
七、寄稿信面請書『大連市常盤町廿九番地滿洲報社崇德彰善錄編纂係』收啓或向本報各地分社寄稿亦可

注意

倘將製版費等繳於分社或代派處時須索取臨時領收證而後於五日以內未收到本社之正式領收證時須速通知本報經理部

對蘇俄僞造外交文書 要求取消及陳謝

否則執達成目的之斷乎手段

日軍內兩省決定之政府態度

蘇聯政府以暴露日本在北滿之政治的陰謀而故意中傷日本之地位、就此對策、其後於外務省軍部及內務省側會聯絡協議中、以政府之態度決定如左、

一、蘇聯今次突然取中傷日本之行為、全為蘇政府不認識北滿事態之眞相所致、今次蘇政府之行為無論何云、皆為有傷日本國家之威嚴、故須要求取消及陳謝、以恢復日本所蒙國際外交之損失

一、若蘇政府不應日本要求時、日本于一方的為達成該目的須執斷乎手段

一、在東京之塔斯通信員之行為不即由外務省予以處置、由內務省以國內法問題而處置之、若通信員有違法行為、則處分之、否則不執何等手段（國通十三日東京電）

孫桐崗飛抵西安

西安訊、孫桐崗王祖文、八日上午十二時許由鄭飛西安、邵力子、楊虎城、各省委、廳長、及民衆團體、均到機場歡迎、達千餘人、綏署并派兵一營在場警備、軍樂隊亦到場奏樂、二時四十分、孫機於細雨濛濛中、飛抵西

孫王即下機與歡迎人員一一握手、旋攝影後、乘省府所備汽車進城、下榻西北飯店、省會各界、定九日公宴並開會歡迎、雙十節於綏署閱兵禮時、請孫王參加表演、以資提倡航空救國、據孫在機場語記者、鄭陝途中、雖天氣不佳、但飛行極順利、在此留二三日、即飛彰德、石莊、太原、保定、天津、北平、飛返濟南

漢口訊、陳文麟八日晨十時赴武昌訪張群、張陪往武漢大學游覽、下午三時返漢、赴普海春出席各界歡迎宴會、到各機關團體代表五十餘人、市整委單成儀、即席致詞、陳答詞、述此次飛行全國之目的、望民衆與政府合作、完成航空事業、七時散會、在陳當赴漢市民衆教育館講演航空救國、定九日晨出席總部紀念週演講、因雨恐九日不克飛京、行期須待天氣而定

蔣諭令文武官佐 盡忠剿匪救國

制定懲獎條例頒發剿匪區

漢口通訊、蔣委員長頃制定「剿匪區內文武官佐士兵剿匪懲獎條例」一部七章四十七條、訓令剿匪各省、一體奉行、以完成剿匪救國使命、令云「照得頻年以來、禍變紛乘、國難日亟、言政治則計劃萬端、成績罕覩、言軍事則實力日增、士氣未振、溯厥原因、良由文武官佐、權利心重、責任心輕、侈談者多、力行者寡、漸至[illegible]失當、是非混淆、正氣消沉、人心陷溺、凡此現象、即無內憂外患、亦足自取滅亡、況復強鄰逼處、匪赤負固、民生凋敝、水患頻仍、此誠國家危急存亡之秋、我文武官佐士兵臥薪嘗膽之日也、本委員長深維丁茲危局、非硬幹實幹快幹、不足以圖生存、非信賞罰、別是非、不足以移風氣、於剿匪區內、特訂文武官佐士兵剿匪懲獎條例、頒布施行、總其要旨、厥有數端、一、剿匪應政治與軍事並重、故特將封鎖匪區組織民衆、招撫投誠、撫綏難民諸要政、一併列入、並規定文職官佐、對剿匪應負同等責任、二、凡照軍隊編制及經理之地方團隊、自應以完全軍事化為原則、故規定與軍隊同一待遇、其有文職官佐、兼在此項團隊之指揮職務者、自應以身作則、方能指揮裕如、故規定於實行兼職時、視同武職、三、剿匪期間軍事、均須遵照命令、如期竣事、方可收步驟整齊之效、尤以軍事命令之內容、如任務、時間、地點等、關係至巨、萬不可忽、故特嚴為規定、四、縱橫連坐法、從前雖有規定、但形式上頗不一致、玆特列為專章、俾昭鄭重、五、從玆前所頒懲獎法令、或欠嚴密、或欠整齊、玆特為畫一之規定、並於懲罰等項、加以範圍、以免出入過大、六、賞存不賞亡、為古今所同慨、玆特規定凡應受獎而先已亡者、改為優恤其遺族、其有應受重罰、而先已潛逃者、亦規定勒令其家族交人、以期貫徹賞必信、罰必果之要旨、自本條例頒布後、凡我文官武官佐士兵、須知能硬幹實幹快幹者必有賞、不硬幹實幹快幹者必有罰、計畫多端、不如成績一節、侈談千日、不如力行一朝、其各激勵奮發、盡忠厥職、以完成剿匪救國之重大使命、本委員長有厚望焉、十月二日

黃紹雄將偕趙丕廉 北上視察內蒙

汪召見蒙王駐京代表

南京訊、中央決派黃紹雄趙丕廉為內蒙視察專員、汪兆銘七日午召見趙丕廉、詳商內蒙自治如何指導、趙談、蒙委會擬就蒙古自治大綱、及組織蒙古自治籌委會條例、汪定九日召見蒙王公駐京代表、余等約十五日北上

傳作義擬以武力 解散內蒙會議

會議因代表未齊又行改期

南京訊、汪及石青陽、以政府決定派黃紹雄趙丕廉赴蒙視察內蒙王公呈請自治實況、定九日晚六時會同立法司法考試監察各院長公宴黃趙、商談一切、又訊、德王召集之內蒙自治會議、原定在百靈廟舉行、百靈廟距歸綏（綏遠省城）僅三百里、綏主席傳作義、移兵近百靈廟、有武力解散該會議情勢、德王乃聲言在滂江舉行、以緩和傳部、滂江地僻、交通不便、終將在百靈廟舉行、會期原改為本月九日、因代表多未到齊、將再延期、京平參加代表、可分三系、一鮑悅卿系、代表四人、主張蒙古自治應絕對在中央指導下進行、一吳鶴齡系、代表六人、無主張、可親中央、亦可親德王、一青年系、代表五人、主張與鮑悅卿同、平方接通知者、計蒙古王公駐平代表鮑樂安等、及各大學蒙籍學生、鮑係哲里木盟長之叔、又石青陽傳與德王感情隔閡、故未往宣慰、以鼐振瀛當其後

日印通商會商 前途仍悲觀

兩國主張懸隔太遠

第六次日印會商於十二日午前十一時開會、期待之印度側之具體案未提出、繼續前會就

一、關於雜貨之日本品之競爭情況

一、日本綿製品輸入比例量與印棉買付量關聯案

而行討議、双方重行力說從來之主張、如斯會議依然懸隔、會議及一小時之半、為西牟拉會商開始以來之長時間會商、退出會場之澤田代表等日本代表頗示緊張之色、即於宿舍開代表會議而行重要協議、各代表皆依發表聲明書而絕對不語議事內容、惟印政廳瀆關報發表對外國綿製品毛織品附以五成關稅、更為對日本品以匯兌傾銷稅可附加追加稅之印度當局之強硬主張、政府代表間之會商亦還重大局面、故前途極為悲觀（十三日西牟拉電）

中東部歐羅巴諸國間 力圖成立洛加諾條約

以謀政治的經濟的之聯繫

猶皇訪問羅馬土希等諸國

最近中部及東部歐羅巴諸國間圖成立達成政治的經濟的聯繫之洛加諾條約之機運殊為濃厚、猶歌斯拉夫皇帝阿萊克山大一世及皇后瑪麗兩陛下正式訪問羅馬尼亞布爾加利亞土耳其希臘諸國結果、此機運將有一段進展之觀、於將來世界政治上可成為重大新要素、頗可注目、同時羅馬尼亞外長智治猶萊斯氏亦以同樣目的訪問波蘭巴爾幹諸國及土耳其、而最近土法之協商及將成立之土猶協商等、亦可云為里海洛加諾條約、此新條約成立結果、蘇聯亦將參加云（十三日倫敦電）

川西大地震 鄧通電乞賑

平訊、二十八軍軍長兼四川松理茂汶屯殖督辦鄧錫侯、有通電到平、報告松懋大地震情形及損失狀況、該地迄今仍每日震動數十次、請迅予拯濟、原電云、（銜略）均鑒、竊國家多難、災旱橫行、苦我川西茂縣、最爾彈丸、素稱磽瘠、歲遭荒旱、人盡呼庚、四境饑饉流離、早已不堪回首、乃今八月二十五日午後二鐘四十分、突發生空前未有之大地震、歷時約七八分鐘之久、山川震撼、塵霧障天、磚石飛騰、牆垣傾拆、縣城並東南兩路、固幸僅罹微災、其最烈者、惟我北區疊溪鎮（即古疊陵縣）暨其對岸松坪溝上下、廣袤百餘里之崇山峻嶺、並村落堡寨、同時傾陷、是日也、白晝晦冥、地吼如雷、石破天驚、山崩土裂、峰巒紛飛於空際、樓台變幻於須臾、人畜傷亡、數以萬計、獸禽淪沒、噍類無遺、滄桑之情、原不僅陵谷遷移河山倒置也、蓋疊城係半山間一石坪、高越百丈、寬達千畝、後負大山、面臨岷水、與松坪溝龍池隔江並峙、闢均屬萬仞巉岩、百千羅列、沖延而西、直達黑水夷巢、今茲一震、疊城內外下陷千尋、附近村房、隨而顛覆、至後面與左右高山、又相繼崩裂、直壓其上、層層掩被、幾乎地覆天翻、疊上被場俱崩覆、射於對岸龍池之側、而龍池又復轉射過河、壓於疊上、計程約十里餘、接成一片高原、遂將泯江塞斷、故近日不特松茂路阻、商旅途窮、而河流水勢倒奔、竟使沙灣大平一帶淪為澤國、田園廬舍、將有水患之虞、居民汨鄉千人、飄泊無餘、脫險者寥寥無幾、最可慮者、泯水為都江水源、必涸無疑、倘長此壅塞、何以灌溉、又或一朝決潰、泛濫奔騰、堵截既苦無方、後患猶不堪設想、他若松坪溝全部、深約七十餘里、直接茂之西區、遠通黑水龍壩、其間萬石飛空、青岩下墜、四郊龜坼、黑氣上騰、人民一有感觸、遂昏倒無知、合堡塞亦房屋相擊、土石橫飛、而人民有全村覆沒者、有死亡過半者、更有僅遺二三者、迴環百里、災況與疊相同、惟死人殆有甚焉、迄今已十日矣、遙望西北、尚黑霧瀰漫、每日猶動盪數十次不等、今死者無論、可慘者各地未死之災民、均斷肱折臂、露宿風餐、饑餓絕食多日、不時復驚魂、若坐以待斃、洵古今未有之奇災、茂民何辜、罹此阨、其苦情慘況、眞令人目擊心傷、言不忍言、聽不忍聽、爰集官民組織震災救濟委員會、一面籌辦急賑、收容難民、作臨時之急救、一面調查災情、勘測水勢、再謀所以安輯而利導之、其最可憂者、災區廣大、杯水車薪、而疏岷江開松道、其工程重大、殆非區區一隅所能勝任者、似又非區區一城所能勝任者、伏望政府諸公、任賢君子、宏施救濟、或助兼金、俾得共慶、此災後孑黎、生機將絕、或頒義粟、大解仁囊、或沾再造、則有生之年、皆戴德之年矣、迫切陳詞、伏維慈鑒、四川松理茂屯殖督辦鄧錫侯率茂縣官民等同叩魚（六日）印

內蒙之醞釀自治 實須中央逼成

蒙籍智識份子皆被投閑散

故利用王公勢力自圖發展

南京訊、蒙古自治案、九日行政院尚難提出討論、因自治區域、與中央統治關係猶待九日下午汪召旅京蒙人商議

南京訊、黃紹雄赴滬、接洽私務畢、八日晨返京、不日赴內蒙指導自治、汪定明日下午六時會同立法司法監察考試各院院長、歡送黃趙二氏、並商一切事宜

平訊、德王召集之內蒙自治會議、原定在百靈廟舉行、百靈廟距歸綏（綏遠省城）僅三百里、逼近綏主席傳作義防地、乃改在滂江舉行、以綏和傳部、但滂江地僻、交通不便、或終在百靈廟舉行、會期原改為本月九日、因代表多未到齊、將再延期、京平參加代表、可分三系（一）鮑悅卿系、代表四人、主張蒙古自治、應絕對在中央指導下進行（二）吳鶴齡系、代表六人、無主張、可親中央、亦可親德王（三）青年系、代表五人、主張與鮑悅卿同、平方接到通知者、計蒙古王公駐平代表會鮑樂安等、及各大學蒙籍學生、鮑係哲里木盟盟長之叔、又石青陽傳與德王感情隔閡、故未往宣慰、而以趙丕廉當其役

平訊、內蒙錫林果勒盟副盟長、德林楚克棟魯普親王（俗稱德王）宣布內蒙高度自治消息、現已成為公開秘密、極為國人注意、記者特訪在平蒙籍某要人、刺探此事眞象、歸納所得、記之如下

蒙古地區邊疆、語言、文字、風俗、宗教、皆與內地不同、而各盟有各盟之特徵、各旗又有各旗之特徵、中央當局、採納一二蒙籍要人之言、處理蒙政、早嫌隔靴搔癢、蒙政對中央政令、接而不佈、或佈而不行、中央對蒙盟請求、亦沿用照准核辦之字樣、存案了事、他如南京之蒙藏委員會、蒙古王公駐京代表辦事處等機關人員、按月領薪、無所事事、全對蒙政、莫明其妙、南京有代表團、北平有代表會、中央又有蒙籍中委數人、無不自稱其代表蒙盟民意、究竟誰由蒙旗選舉而來、誰曾代表民意、誰曾代表中央指導蒙盟、俱成疑問、以故中央與蒙盟之聯繫、異常鬆弛、蒙人既不滿中央、尤不滿接近中央之蒙人、德王利用蒙人此項心理、故宜布高度自治以資號召

蒙古王公、係蒙盟貴族、改元以前、年俸甚多、金珠牛馬、取之不盡、民國以來、政府斷其年俸、王公揮霍成性、自難甘居貧苦、此輩於內地豪奢、久所艷羨、中委可令等榮銜、尤足動其內向之心、特疲者已著先鞭、凡入京活動者、因之備受排擠、無梯可登、廢然而去、自不免積怨於心、未能得志於中央、因思求之漠北、而在赤俄指導下之外蒙、及呼倫貝爾、齊齊哈爾、郭爾羅斯、索圖、昭烏達各盟、其王公待遇、又無不備極優隆、蒙地免去升科、尤深合多數蒙人心理、政治認識幼稚之內蒙王公、經此誘引、自不免心生離貳

蒙古王公子弟、及富室青年、名有留學黃埔軍校、中央軍校、日本士官、及京平各蒙系學校者、畢業以後、什九投閒置散、京平各處蒙古機關之委職各員、率多川滇黔等省籍漢人、蒙古青年、身遭排斥、乃多各回本盟、與王公打成一片、利用王公勢力、自謀發展、王公則利用青年之交際手腕、與新穎技術、代其練兵辦事、王公既有政治野心、青年復存民族自決之心理、德王乃從而促成之矣

蒙古代表團駐京辦事處、處長吳鶴齡、係前北京法政專門（即現在之北平大學法學院）畢業、在供職蒙藏院時、東蒙卓索圖盟喀喇沁王貢桑諾爾布任蒙藏院院長、實與蒙籍中委白雲梯不睦、白為蒙藏院附設蒙藏學校畢業生、參加革命後、提出打倒封建餘孽（王公）口號、以是其原籍家產、數度被抄、貢有指使之嫌、民國十七年北伐時、白雲梯指導蒙古黨務、原有之蒙藏院、遂在「封建遺物」之口號下、明令取消、貢逃往天津租界、吳鶴齡亦因而失業、乃往謁貢、願以「擁貢倒白」自任、貢予以重金、並兩介之於東蒙哲里木昭烏達等盟各盟長、組織蒙古王公代表團駐平辦事處、吳任處長、民十八年、白生佛列籍改組、脫離中央、吳認為倒白時期已至、立去京謁某最高軍事要人、擔保蒙古王公、與白一致行動、會得邀信任、而為蒙藏委員會參事、南京國民政府內設有蒙藏委員會、原為設計指導蒙古政治之機關、惟自成立以來、初僅位置蒙藏高級閒員、其後漸變為政治上之酬庸機關、自石青陽以川人任蒙藏委員會委員長、於是登庸者多川滇黔籍漢人、蒙人大譁、去冬德王偕卓王等十餘王公赴京、原意在整理蒙古王公代表團駐京辦事處、並有自任處長兼蒙藏委員會委員之意、已邀中央認可、吳鶴齡得訊、遂聯合石青陽短德王於某要人之前、德王計劃因以失敗、遂即拂袖離京

德王攬政權之心、蘊藏已久、班禪東來之後、各方咸思、資為號召、蒙古青年黨領袖、貝爾郭道甫、曾邀班禪赴呼倫貝爾、並願為建剎、為其駐錫之所、德王窺破其意、力阻班禪之行、首在滂江為建莊嚴偉大之佛寺一座、費洋十餘萬元、並為班禪款訓練騎兵衛隊千餘名、對於班禪、供奉唯謹、德王自南北返、即利用班禪、奉為首領、以其名義、向各盟發號施令、謂班禪為自治倡導之人、並堅決主持到底、班禪對德王、平日之優禮、深為感激、亦不便表示反對、聽德王放手幹去、此為德王醞釀高度自治時宗教上政治上之布置

第五十回 剿除叛逆聞人鳳立功 勘破情關石鳴驥證道（一）

話說那時四川總督鐵光燮是正紅旗人、旗人掌軍權的、畚發用不着有什麼能耐、祇要他官運亨通、那怕文不識一丁、武不能執刀佩劍、好在公事有屬員辦理、剿土匪有部下的將校當先、他們掌軍符坐臯比的大頭腦、剝皮吸廣、吞糧吃餉、這是他們特別的軍事學、終日間飲食宴會、忙着應酬、一到晚間、便到房裏去陪着心愛的姨太太抽幾口烏煙、辦幾回交涉、他們一天的公事、就算交過排場、那裏打算小小的綿竹縣裏、小小的生員田龍駿、居然胸懷叵測、竟會在綿竹山起事、自叛朝庭、勾結亂黨、佔據了綿竹城、殺了綿竹縣知事呢、鐵光燮見了綿竹地方的告急文書、早發下一枝大令、吩咐統領孫良、帶領二千人馬、前往征剿、那知沒有半月功夫、早有飛馬報來、說叛軍的聲勢宣害、我軍不幸潰退、馬統領已在綿竹城下、被逆軍所殺了、鐵光燮聽報、赫然震怒、立刻調選大隊的人馬、約有四千、由統制秋國樑帶領、限一月內剿平叛逆、誰知秋國樑大軍到了棉竹、逆兵已聞風遠退、退回棉竹山頭、秋國樑便率着本部的人馬、尚沒有到得綿竹山、已中了田龍駿的誘兵之計、那田龍駿的逆軍、何待退回棉竹山、官兵在中途間、見田龍駿的伏兵齊起、如虎入羊群、殺得官軍棄甲曳兵而逃、死者不計其數、秋國樑見逆兵當中、有一員女將、旗面上大書一個石字、在兩軍相觸的時候、秋國樑見那女將、一不騎馬、二不穿甲、手中沒有一些兒械器、問過那女將姓名、說是石將軍的夫人方夢蘭、秋國樑看他那種模樣、早存着幾分藐視的心腸、拍着坐下的馬、揮動大刀、便向方夢蘭殺來、卻見方夢蘭從眼中射出兩道青光來、秋國樑雖沒有學過這種劍功、但他有兩個耳朵、早聽得一般劍仙劍俠、會運精運氣、運神運劍、精氣神劍合而為一、眼中便射出這兩道劍光、能在百步以外、飛斬人頭、早拍轉坐騎、東衝西一撞、退回本部、再看那馬已癱倒地下、原來那馬的尾後兩個屁股、早被劍光劈成四個屁股了、秋國樑便換了坐騎、看部下的軍士、紛紛潰退、秋國樑便轉身指揮部下的殘兵敗卒、退回城內、那裏還來得及呢、早見左邊躍出一將、當先一將、擋住去路、大叫石鳴驥在此、秋國樑看這石鳴驥、眼中早放出兩道白光來、早嚇得神喪氣沮、待要撥着馬頭、向斜刺裏跑去、不妨鳴驥的劍光已到、早把秋國樑的人頭、揮得從衆人頭上飛了過去、他的屍首、早就栽下馬來、鳴驥仍揮軍擊潰官兵、忽見後面東南上飛塵大起、鳴驥好生驚訝、原是督署怕秋國樑帶領那四千大兵、仍然剿不了綿竹山的那些跳梁小醜、又點起五千精銳兵卒、一個個喇叭疾走、操弓荷箭、從小路抄襲到綿竹山來、好見逆軍的聲勢、果然萬害、恰已把秋國樑的一部的人馬

婦女靈藥 女界福

調經種子、白帶赤帶、胎前產後、腰痛腿痛、子宮諸病、婦女癆症、飲食不思、面黃肌瘦、婦女一切諸症、莫不神效、主治書函索即奉、

女界福總發行處大連平和街四八
德記全枝大藥房 電話二一二八五番

五淋新藥發賣

得利格諾賓（Dorigon obn）一盒

淋病急性慢性五淋之新藥、一經服用、確能立奏效果、為大阪醫科大學醫學士福原正義先生所創製

（五日分金一元五角）
（十日分金三元）

總發賣元 日本橋藥局
大連市信濃町四十四番地
電話八三六二番
振替大連四四九七

大連市西通六十四番地 王仁眼科醫院

電話六七五二號
地址 在常盤橋西廣場電車道中間路北便是

全治皮膚病 天恩水

効力本位

向來之皮膚病藥與化粧水不過大同小異、效果極為薄弱、或為使用不便之膏藥、或為刺激之藥品、雖似有效果而實無効力者甚多、但現有補滿既往之皮膚病藥之不足與缺陷者、即天恩水是也、天恩水為對於左記皮膚諸症、確為適藥、已得世間之定評、苟患皮膚病時、不用猶疑、即用皮膚病良藥天恩水治療為要

◆錢癬◆發燒◆華丸爛◆皺皮◆水爛◆腫癢◆臭爛◆漫頭白◆潰瘍◆無白髮◆點々◆癬皮◆斑點◆面皰◆肛門之蟲◆疹瘡◆藥物◆漆咬◆濕爛◆凍傷◆肌荒等之皮膚裂紋

均可使用、不刺激、不痛苦、不腐病、不惡臭、自然殺滅黴菌、清消毒質、汚沾全美、疾病自癒、特有之効驗、決定顯著

天恩水價 一圓二角、三角、五角、一圓、郵費內

全國到處藥店皆有販賣、萬一售罄時、計開到左處購買、即將藥品寄上、須指定天恩水為要

發賣元
東京市芝區田村町 東京藥院 電話芝四〇〇七番 振替東京六一〇〇番
大阪赤十字病院前 東京藥院 電話南一四六番 振替大阪五〇八一八番

治耳病果眞有效

鄙人因病在報紙見登載梁君鍾鼎氏治耳萬靈油奇效非常、亦以現洋兩元向奉天小南門內鍾鼎居處函購兩瓶、依法治之、不數日間、耳內十餘年流膿血腫痛聽症果然全愈、感該藥免災病莫大之功德、不敢湮沒、故亦登報謝之

哈濱仁和工廠經理劉趾仁謹謝

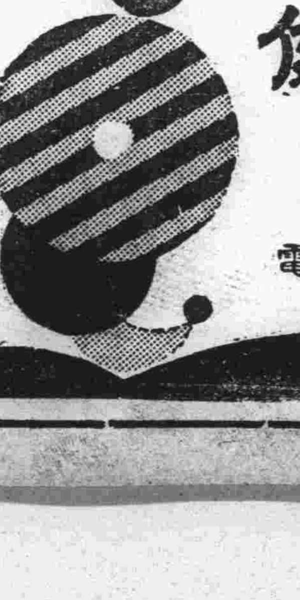

健美商行

大連西崗新大街一五一七
電21653

和成公司開幕廣告

逕啓者、鄙人等於瓦房店設有和成錢莊與和成鹽棧、寓於集市街豐順益香局院裏、今為便於辦理鹽務計、特於復縣復州灣地方新設和成公司、寓於豐泰德號內、業已開市矣、恐各界未能週知、謹藉報端、鄭重聲明

和成公司 總理 王順亭 協理 臧述孔 謹啓

招募代派處

凡於省城各區以及附郭市鎮欲派銷敝報者、敢請即來敝分社接洽、不勝歡迎之至

發報迅速 待遇優厚

奉天商埠地十一緯路 滿洲報分社啓 電話四二二四、四二六一番

農業雜誌

看哪！

堂堂數千萬農家待望之中心

滿洲唯一漢文農業雜誌『農業進步』出刊！

內容特點：專介紹一般農業、果樹、園藝、畜產、副業、病虫防除等等之知識、材料豐富、行文淺易、人人都可了解、易於實行、誠為農業家必讀的雜誌、且價格低廉、每月祇要出兩角錢、可得莫大的益處

親愛的農業家諸君：為謀君之幸福、切望一讀此誌！

全年十二冊大洋二元、訂閱者請用振替紙先惠款

發行所 旅順市善通寺町三番地 農業進步社 振替口座大連六〇三四

瀋陽中國銀行廣告

敝行現創辦山東河北（即直隷省）兩省各縣鎭滙欵除有敝行地點外其餘各處或委託商號代理或由各地敝行就近向郵局轉滙均可辦理如承　賜顧請逕向關外各地敝行接洽可也

再關外各地距離敝行較遠之處對於前項滙欵亦可通信委託代辦請向當地滿洲中央銀行或郵局購買滙票（滙票須寫明奉天中國銀行收以免遺失）連同致收欵人原信一併掛號寄下敝行當即代取隨時轉滙并將匯欵收據寄還應收滙水即於滙票內扣倘有手續不明之處如承　函詢自當隨時奉答

三種家用馳名良藥

爲快樂家庭所必備者

韋廉士醫生紅色補丸

韋廉士醫生紅色補丸補血健腦名播環球凡疾病由於血虧而起者均善治之即如神經衰弱消化不良早老陽虛頭暈不眠面黃肌瘦腰背痠疼痛瘋癘疾腦系疼痛以及婦科各症皆因血虧皆宜治以韋廉士醫生紅色補丸

嬰孩自已藥片

嬰孩自已藥片係小兒之專藥自初生而至七八歲均可服用藥質純粹藥性和平而又味美效靈實爲治療小兒食積便秘腹痛發熱泄瀉嘔吐傷風痰厥出牙蛔蟲等症盡美盡善最簡最便之藥物

如意膏

如意膏爲近代科學療膚無上上品立能止痛消毒使皮病皮傷不受傳染而告速愈雖其殺菌之力甚强而却又不生激刺但覺清涼舒適蓋其作用和平也除善療皮膚傷損外對于皮病如濕疹疥癬一切無名腫毒均甚靈效

請試看此三種良藥如何治愈張君福軒及其男女公子

張福軒先生與其男女公子玉照

張君福軒歷任安徽宣城涇縣教育局長近由濟南中原旅社致書敝局云『鄙人嘗患夢洩遺精致神衰食減夜不安眠各藥無効乃試韋廉士醫生紅色補丸隨覺胃强神益服用無幾諸症悉愈康健復原小兒世傳產後缺乏乳汁體力衰弱時患疳積後投以嬰孩自已藥片身體活潑轉弱爲强少女世貞身患濕瘡疥癬搽以如意膏即覺痛止腫消不久完全告愈足徵貴藥品眞名不虛傳也感感』

奉贈最近出版衛生小書

敝局新編衛生小書詳論男女小孩衛生之道如承索閱立即寄奉

以上三種家用良藥各藥房均有出售或直向上海江西路四五一號韋廉士醫生藥局購備韋廉士醫生紅色補丸每瓶大洋一元五角六瓶八元嬰孩自已藥片與如意膏均係每盒七角六盒三元五角郵費一律不取

君患肝火否　我有潤腸丸

肝火中燒、最易激怒、世人往往因小不忍而亂大謀者、由於憤怒、實由於肝火

君有肝火否、盍服第威德潤腸丸以平之、藥料完全植物質、毫無刺激作用日服二粒、肝氣不作、祝君前途更多勝利

價格低廉祇售兩角

第威德潤腸丸

各大藥房均有出售

OHTA'S ISAN.
THE PEPTIC MEDICINE

健胃強壯

太田胃散

本靈藥實係家傳秘方數十年來行銷中外馳名於各界藥味爽快男女老幼四時每飯後服下一匙能助消化食慾增進健胃補脾豫防胃疾又防瘟疫倘或過飲過食服下一匙奏効如神苟重衞生諸君萬不可一日不備之至寶也

大日本東京　太田信義藥房啓

各地藥房均有出售

代理店　大連市浪花町　日本賣藥會社支店

一切疼痛服下立止

哈郎止痛片

何種疼痛吾人最難忍也敝公司多年研究爲應用近代之化學根據最新之學理而調製之良劑舉凡疼痛感冒等症均有特効無論如何頑固之疼痛必於十分鐘以內奏効

効能

頭痛、牙痛、眼痛、腰痛、經痛、骨痛、感冒外傷痛等症用之均有特効

每瓶　金票三角

哈郎脚氣水

（脚氣足爛一塗立愈）

從來我國人　患脚氣者甚夥　雖非重症治愈頗難　每遇犯時　痛癢難堪　或溢黃水或津血液　氣味觸鼻　令人欲嘔　敝公司　有鑑於此　乃詳研東西洋之醫藥　取長補短　且更加研究　數種藥品和入　製成一不可思議之良藥　名之曰「哈郎脚氣水」以爲普天下之膺斯症者　除玆障害解癢止痛　其効頗神　眞可謂百發百中　每瓶　國幣五角　每打國幣五元

發售處　大連山縣通九八番地　順和公司大藥房

哈郎良藥各埠大藥房均有代售就近採買爲幸

奉天

熱河警備司令部 考試譯安揭曉
正取卅名備取廿五名 巧日即前往就職

熱河省警備司令部譯官試驗昨已在奉天警備司令部內施行是日應考者非常踴躍竟達四百餘名之多由該部外交處長李香洲主考之下計取正取二十名備取二十五名業經榜示週知聞正取三十名定於月之十八日首途赴熱分別任用覓得正取各員姓名披露如左

正取
周介然韓亞援高魯泉金丙彥
安世傑解斌忱于瑞浦麗琦任
正倫方振金吳孝魚段尚義王
德剛王駿慶高純一于海亭李
慶柏徐尚彬郭士信由喜忠何
咸裕徐紹章邢麟書陳策勳王
能善劉積厚陳恩祥張麒張勝
文蘇慶堂

備取
戚慶元張維藩趙永賢王化堂
計秉鈞段成興滕元英王福祺
尚雲屏劉丕斌何桂良姜作新
丁廼賡佟樹德王子亭蘇政七
周家琦廖炳輝王明鈺周德懷
左鐵華張興國孫克現宋餘臣
士煥

新京

參事官會議 坂谷次長參加

坂谷總務廳次長爲參加奉天省之參事官會議於九日晚乘南滿車赴奉預定於十一日回京

國務院演電影 各要人賞觀

國務院會議室試演電影業誌昨報該影片放演時執政之許大禮官菊竹次長以下政府各機關要人大並新聞記者等二百餘名來會賞觀極爲一時之盛昨所演影片之目錄如左一新興滿洲國三卷二、娘娘廟祭一卷三、黎明之西部滿洲三卷四、吊武藤元帥一卷共八卷所演時間爲一點半鐘更於本日下午一點半鐘在大使館官邸放演以供菱刈全權以下各館員及司令部各幕僚並目下來京中之日本赤十字社社長德川後觀覽

法院旁聽記
蕩婦隻身潛逃來省 竟與情人同居
本夫報官抓獲控告和姦罪 一双苟男女將度監獄生活

有戴成氏者年二十一歲數年前經人介紹嫁與戴喜春爲妻結縭後二人感情尙稱和睦自事變後因經濟奇緊人民生活困難以致到處胡匪蠭起四鄉人民全不能得安居樂業多半都跑到城市避難戴春喜者家住瀋陽城南戴家孤家子家中祖父母全都老了父母都去世了戴喜春的家鄉一帶的胡匪也鬧得十二分的洶湧戴喜春雖然家素淸貧但懼胡匪的打罵也跑到了這城住在大西關商科學校的斜對門戴成氏因素性不端因與商科學校之張東壁勾搭成情喜春於家鄉之胡匪剿服後又行搬回故里從此以後戴成氏便時常潛歸其母家遂屢接而不返於今春正月間又行潛歸其母家戴喜春屢接不返嗣經親友屢加勸解與說和始於本年五月十二日歸家至五月二十六日又行潛逃來往省垣因尋張東壁重尋舊好後被戴喜春抓獲報告警所轉送地方檢察廳經偵查結果確有與張東璧和姦之嫌疑遂起訴瀋陽地方法院日昨開庭審理茲誌之如左

戴成氏供

問戴成氏你今年多大歲數答我今年二十一歲問你家在甚麼地方住答我家住在城南問你家在城南甚麼地方答住在戴家孤家子問你和張東壁怎麼認識的答張東壁在第二初中我們家住在第二初中的對門問你男人叫甚麼名字答叫戴喜春問你多大歲數過門呢答我十六歲過門問你出來多少日子了答我出來兩個多月了問你抽白面嗎答我因爲有病抽的問你常抽不常抽呢答我不常抽有病抽沒有病不抽問你抽多少日子了答我才抽十幾天問你這十幾天抽多少回答抽七八回我是因爲肚痛抽的問你和張東壁從甚麼時候有姦答我和他沒那事問你在警察廳不是已經承認了嗎答我那是被他們打的實在沒有法子我不認挨不了他們的打問在那署答在三署打的問誰打你呀答官家打呀問那豈有此理你沒有三署能打你嗎你沒那事你和他怎在一起住不少日子呢答他看見我有病問我有地方住沒有我說沒有他才把我領到一個姓劉的他的朋友家住的問姓劉的住幾間房答一間房問一間房你在那住呢答他們一鋪炕間壁成兩截他們兩口子在裏頭住我在外頭住問張東壁不是也在那住嗎答是問你和張東壁在外頭住嗎答我沒和他在一起住並且他也不常在那住問你在姓劉的家裏住多少日子答住十幾天問張東壁在那住多少日子答他住五六天問你們倆不是在一起嗎答是在一起了問你們在一起住怎還說沒姦呢到底是在甚麼時候有的姦呢是不是你們家在城裏住的時候有的姦(不答)你說是甚麼時候有的姦答家在城裏住的時候我也不隨便出去我和他不過就認識並沒有那事問你家在城裏祇認識沒姦答是問你和張東壁就是在劉志祥家有的姦吧答是問你出來你男人知道不知答我男人不知道老太太知道我進城治病老太太答應我才來的問你來城有人送沒有答沒有有人送問叫你來治病怎沒有人送呢答我因漲肚要來沒有人送問你有病你男人怎不來送你呢答他忙着做活呢問你是在劉志祥家住抽的白面嗎答才到那我沒抽問你在家抽的嗎答不是我在劉家住五六天才抽的問張東壁在劉志祥家不是也抽嗎答他也抽問他有癮沒有答我不知道他有癮沒有問你有癮沒有呢答我沒有癮

戴喜春供

問戴喜春你今年多大歲數答我今年二十歲了問戴成氏是你的甚麼人答是我妻問戴成氏是甚麼時候從家出來的答他是後五月二十六日從家出來問出來你知道不答不知道他是跑出來的早他就屢次跑從今年春天跑娘家去的娘家隱匿不現後來我在警察廳告了經人說和的在五月十二才同來二十六他又跑了問他怎跑的呢答我給人家做活他當我爺爺說下地手還拿一個韭菜鍾家以爲他下地拔草他從道上跑的把韭菜鍾也扔了問他說他有病是嗎答他沒有病他就有抽白面的病他盡和張東璧在一起抽了問他和張東壁怎麼認識的呢答我不知道他們怎麼認識的問張東不是和你們在一個院住過嗎答沒在一個院住過張東壁在第二初中當傳達我們在那院有他親戚他常去問他和張東璧有姦沒答有姦他們在工夫市在一起住兩個多月問你能領他回家不答我領他回家怕他還跑我在他身上因爲他左一次右一次跑我找的錢花太多了我沒法要他了現在工價很貴我給人家做活我來一天花七八毛錢叫工夫問你還告他不你不若領他回家就不必告了答我不能領他回去他父母不給我出結我算不能要他了問你告他和姦了答我告他問你既然告他和姦那你就回家吧答以後不傳我了嗎答不傳你了你就既然告他這邊就依法辦了答是

法官說將張東壁傳到再行開庭審理云云

洮南

四區發現眞性鼠疫 患者死亡八名
防疫會改組分設四部 民政部委員來洮調查

洮南縣界第四區管內好力保屯於月之七日染急症業死三人私自葬埋未曾報告警甲日前本縣防疫會聞報特派消毒股長趙墨林檢查股崔傑三率警士廿名前往驗查一切結果據該驗查人員云確係鼠疫而死前者報稱三人今經檢查始知共死八人姜姓六名褚姓二人均係口吐鮮血數時即斃防疫會選報除派前往消毒外並着手辦理善後中云

本報茲因近日城南第四區好力保屯發現鼠疫已死人八名等情已誌前報乃將以前防疫會大行改組共分四部計總務防疫醫藥連絡並添聘顧問茲將其改組辦法及職員氏名職務分擔錄誌如下

委員長齊鄉副委員長永井正正囑託秋山幸雄右方顧問部佐藤彌十郎渡邊毅長橫峰勇吉平川署長藤井謀朝鮮支部長滿方顧問部王之安谷麟山王振武喻榮華張錫合孫熙成張遇春王頤山于香九曹珠李𢈽考潘祖𠇗汲惠然楊雲錦于海文

一、總務部部長孫炳輝副王迺武庶務股長關占甲會計股長商贊

二、防疫部部長許越衡調查股長鄭恒學城門股長李芳辰日警察官各分所長

三、醫藥部長許廷棟檢查股高子元藥務股劉公巖消毒股趙墨林隔離股劉維庚

四、連絡部部長盧田氏部員王逝章

洮南近日鼠疫猖獗到處狂作現民政部衛生司爲劃除流行病發作計特派總防疫部長星崎相陽等二人於日昨抵洮調查百斯篤狀況及預防之辦法云

奉令調查家裏會

洮南縣公署案奉奉天省公署令開前奉民政部令爲大滿洲國家裡會同志在滿洲國範圍擴大會員最多與他種結社有深切關係其歷史來源動靜頗堪注目乃令各縣調查呈報本縣奉令已着手調查云

行山義光氏 新任高法推事

昨天國務會議通過之人事案任命行山義光爲奉天省高等法院推事官叙簡任二等該氏年四十一歲大正十五年十月曾補關東之地方法院部長於昭和五年九月陞叙高等官三等

通化

槍決九盜犯 供認爲匪不諱

前後拿獲之盜犯多起均已供認屬實供認爲匪不諱前日(六號)即將盜犯伊元致劉德盛藍文學劉中慶孫化堂白崑璞楊克治寧懸山董太祥等九名綁赴柳條溝門槍決示衆云

鎌田憲兵隊長 轉任山城鎭 業已前往履新

邑憲兵隊長鎌田氏自到通化以來對於商民百姓莫不和靄可親茲者奉令榮轉山城鎭已於昨六日前往山城鎭履新云

四區老爺窩堡 又發現匪警

洮南縣界四區管內老爺窩堡於月之三日午後十一時許突由西南竄來步匪二十餘名匪首不詳聞駐洮興安省警備軍及駐高力板部隊三十餘名前往剿擊中云

牛莊

既已落法網 又乘隙脫逃 終被拿獲槍斃

駐牛海城公安隊隊長劉實箴帶隊在河西小河灣拿獲胡匪北海一名訊據隨同北霸天幫破坡攻鎭屢次强搶各情不諱當即引渡日軍復訊無異將該犯押於空房內乘隙脫逃隨時拿獲於十月十一日拂曉綁赴刑場槍決示衆以靖地方云

朝陽

新粮登市 農人叫苦

本年春夏以來小帮胡匪出沒無常鄉農無不受其害所幸年景豐收差强人意不料新粮登市價錢太廉元豆每斗大洋一元一角之譜高粮四五角勤苦終年竟不得豐衣足食故一般農人無不叫苦憂形於色豐收成災信不誣也

九台

天驟驟寒水結冰

昨晚天氣驟轉嚴冷晨起視水已結冰雖較往年爲早但五穀已收穫完畢不致成災云

粮業會清除積弊

九台縣粮業公會會長孫明珍氏自任職以來數載於茲成積卓然現該會長鑒於糧行收買粮石之粮乘弊端百出是有從根本淸除積弊之說藉收者公平售者平允果如此說實現則台縣農商受益非淺云

通遼

施行秋季 淸潔檢查

本縣警務局於月之十日派分組施行淸潔檢查以遏疫氛而保公共衛生云

縣公署恩釋囚犯

通遼縣長鑒於該署看守所所有嫌疑犯及竊取囚犯爲數甚夥業已羈押數月茲爲從寬起見在秋節之日恩釋犯人十八名女犯三名云云

小兒咳嗽治療
チミツシン (奇蜜新)

普通之咳嗽無論對於頑固之百日咳一症尤有特效就寢之前若服用一匙則一夜間定能安眠睡去藥味甘甜小兒最喜服用

價目一圓八十錢 一圓

並試用有小瓶 各地藥房皆有代售

株式會社 田邊元三郎商店 東京市日本橋區本町

TY122

海城

有受賄縱匪嫌疑 凌大隊長被押
因被責之隨從所報告 地方士紳均代爲緩頰

本警務大隊長凌秉勳在海任職已歷三年之久素日對於剿補胡匪異常出力其以往之功績固昭昭在人耳目如近日在河西剿擊戰勝軍盧士傑等一日三捷而盧匪一欵途地西部人民得享一時安寧之福者未始非凌氏之功也惟凌氏作事有不愼之處其隨從李潤勝因宿娼之故被凌氏重責李某含憤不釋竟向警務當局報告謂凌大隊長有受賄縱匪之嫌疑當局得此密報當將凌氏派人監視一面着手調査事實此案將來擴大至如何地步雖不可知要之當不外以事實之有無爲主旨云又訊地方士紳突聞此案之發生皆有欲向當局請求緩頰者如縣農會長趙庚南牛庄商會長李梓芳等以謂凌氏對於剿匪不無微勞擬請當局從輕懲戒但當局能否允許尙難逆料云

縣署通令各區 注意戶籍法

滿洲國成立以來即注意戶籍法已令警察特別嚴重辦理頃聞縣公署復通令各區在此匪紛稍織之時當更謹愼辦理戶籍尤其重要者爲六區守備隊將於秋收已竣之際組織搜查隊特別搜查如遇無戶籍之人定以不法匪犯即時處理一般辦理戶籍者應於此時特別注意也

瓦房店

呂局長注意照票

復蓋稅捐局長呂振邦氏現查各商所起統稅運照執照每以以平信轉寄外阜一或丟失不惟該商失所憑據即本局亦受相當牽累故自出示之日起凡各商應起該項執照時統應以掛號信郵寄倘有不聽因而遺失者即以未加稅予以懲補之云

顧隊長擊潰帮匪

復縣警察隊顧大隊長日前會同三縣當局將警隊齊集於三角地帶痛剿匪類等情已誌前報茲聞近數日來該三縣當局推顧大隊長爲總指揮按會議既定方針向匪窟兜剿經努力圍攻將匪徒擊散潰不成羣云

趙卡長轉勤松樹

復蓋稅捐局金興店分所卡長趙璞還君年少英俊作事幹練對於該管稅收尤能晝夜精勤按公辦理以故博得上峯獎許深相倚備茲聞總局以趙君成績可嘉於日昨通令趙君着即調充松樹分所卡長以專責成等情現趙君奉此即拚擋一切前往接事云

劉匪出力人員 舉行表彰式 得獎者十餘名

本縣治安維持會當上次會議時對於地方之剿匪出力人員曾詳細銓衡凡有功於地方者悉加表彰以昭激勸茲尹縣長特於月之十二日午前十時將應行發獎之各員喚至縣署除應得獎金三四名外其受褒狀者如縣農會長趙庚南八區警務分局長劉麟錄牛庄商會長李實田四區區隊長張國清九區區隊長鄭國强十區區隊長羅宗楷等十餘名當場一一授與褒獎狀當授畢之時經尹縣長演說今日舉行褒獎典禮至爲重要德懋懋官功懋々賞古有明訓今次諸位得獎之後仍當一本初衷盡力剿捕匪賊保安地方將來尙有第二次之舉行亦未可料云云說畢經農會長代表答詞於是同攝一影留爲紀念云

官紳宴外賓

月之十二日本縣官紳特宴治安維持會之各外賓如大石橋上原委員長鞍山憲兵分遣隊長岡遼河水上警察隊長岡本縣署大道屬官藤田指導官等十餘名座上陪賓有聽局長趙局長等十餘名主賓歡洽直至午後三時方散云

日軍將實彈演習

野戰重砲隊西高隊長因時屆深秋人壯馬肥天高氣爽照例舉行秋季演習聞已擬定在城西二十里內實彈演習在演習範圍內之爲民戶已諭令趕早將莊稼收穫利便以防演習時之危險於萬一云

高岡參事官 赴省參加會議 四五日後歸來

參事官高岡重利氏近奉省公署令於十月十日以前到省參與全省參事官會議聞本縣高岡參事官於今晨午前五時四十五分搭乘新京行列車赴奉并携有借地方九月行政費呈文兩件大約須四五日歸來云

北俠已伏法

著名巨匪劉兆瑞(即北俠)當胡匪大闆牛庄之時此賊曾號召黨羽肆虐地方事平之後即逃往他處近因地方匪事已平劉賊復潛行入牛庄竟於月之九日被中隊長劉葆眞拿獲當日交於牛庄守備隊嚴訊之下供稱爲匪不諱遂於月之十日就地正法矣

海城公報籌備會

海城縣長及參事官鑒於一般政令往往達不到人民故提倡組織公報經全體士紳贊成並起推舉士紳李省三君爲社長仍誌前報茲李省三君特邀集各士紳假商會地址開籌備會議討論資本問題擬由農商兩會籌募一千元發行報數擬在一千份每份價格擬售國幣五角一俟預算擬妥即呈請備案一便開辦云

自警團裁撤 土圍門各卡房 酌留數名看守

本城商賈紳富不下六萬三千戶自事變以來未致遷徙流離者端賴當局維持之力計有方全城分四關每關辦自警團若干名以資守衛頃因縣境胡匪斂跡特由縣長召集城關防務聯合會諸職假商會會場討論裁減或裁撤自警團以紓民困數裁撤土圍門各卡房酌留數名看守云

安東

孔教會正式成立

安東各界名流爲挽救社會頹落陷溺人民於正軌起見前曾奔走倡導孔道會之組織現已呈准縣公署籌備進行手續妥於八日午前假縣立第三小學校校舍舉行成立大會儀式一、振鈴開會二、全體肅立、三、唱國歌、四、向國旗及至聖先師遺像行最敬禮五、推王鳳翔爲臨時主席、六、主席報告、七、縣長代表張鎭藩訓詞、八、來賓演說、九、會員演說、十、主席報告、十一、攝影散會旋即紛紛投票選舉正副會長揭曉王鳳翔得票六十三張應選爲正會長次得票占多數爲郭泰永得票五十七張應選爲副會長此次規定理事四名由衆推舉理事長尹長元一名理事于世昌宗鴻儀周永德蘇嘉禮等三名會址暫假農會地點辦公云

規定出售 契紙辦法

頃聞縣公署訊在東北舊政權時代對於署出售之契紙並無存查之辦法其中隱匿不稅或任意更易年月者實所不免現爲改正計決實行下列辦法一、凡人民有購買契紙者即編成號數、二、將業主之姓名註入簿內、三、註明年月日爲此辦法則可明瞭有無期或漏稅之弊等情云

警局兩股長免職

安東縣警務局總務股長王柄然司法股金鴻濤此次改組移交之際王金二氏已降爲股員負責辦理交代原定十日內即可交淸迄已迎月尙未交淸白兼局長當以該員等辦理不善因於日前八日已明令一律召職並限十日內將王前局長任務交代淸楚等因至遺各股員分別委以宋永緒及劉毅等接充在案云

鄧局長接鈴視事

安東縣新任教育局長鄧之傑鹹嶺籍奉省教廳委任該職已誌前報該局長抵安後於日昨八日已正式接鈐視事在案當召集各該職員訓話勉勵一切逐將接事日期公佈案奉省公署教育廳教字十二號委任令內開委鄧之傑爲安東教育局局長此令等因奉此本局長遵於本月八日入局正式接鈐視事除呈報暨分別函令外合仰一體週知云

遼陽

二區荒溝之匪警

頃據鄉二區來人言及該區荒溝住戶張姓家日昨八日晚突去胡匪數名入室時事主張某只夫婦二人度日初以爲係棒子手因持擔水之扁擔猛力向一匪擊倒詎餘匪遂鳴槍用槍將該事主擊傷胸部登時殞命匪乃逃去云

移動宣撫班 赴二三區講演

邑移動宣撫班之諸委員前赴十區工作業誌本報茲聞該委員等近又到二三等區施行工作由濱田參事官訓話講演王道正義聽者達數百人似甚感化云

警局兩科長去職

邑警務局司法科聞科長及保安科長姜名揚二公前奉省警廳令按新官制施行免職另候任用該二公奉令後即着手辦理交代中云

省署行政會 濱田參事出席

奉天省公署定於十月中旬召集各縣知事參事官等開行政會議本邑濱田參事官以開會期限在邇特携帶意見書多份精茲討論其意見書多係關於人民疾苦地方治安等議案云

批示

●奉天市公署

△劉虎臣等、呈爲擬設妓館公會請備案由批該民等既均在警察廳領有許可證仰即逕赴瀋陽警察廳呈請備案

●瀋陽縣公署

△張煥功等 呈請轉飭警務局速發許可由批仰候查核完畢許可再行飭發

△王會田 呈爲村核經費依畝捐制按畝攤納由批究竟所請是否允當仰候令飭教育局查明擬辦具報憑核奪

本社啓事

啓者茲委任崔曉東君爲朝陽鎭分社長嗣後各界如有訂閱報章或刊登廣告者希與崔君接洽可也此佈

本社啓事

啓者茲委任林仲涵君爲下九台分社記者嗣後各界如有訂閱報章或刊登廣告希與林君接洽可也此佈

本社啓事

啓者茲委劉瑞亭君爲雙城縣分社長嗣後各界如有訂閱報章或刊登廣告者希與劉君接洽可也此佈

遼陽分社遷移啓事

遼陽分社現移至二道街後街前郭家園子裏胡同內從後各界如有訂閱報章或刊登廣告者請移玉至新地址接洽可也恐未週知特此聲明

分社長 劉錫堂謹啓

鳴謝英商公裕水火保險公司

啓者敝棧於本月十三日失愼延燒房屋貨物甚巨幸事前均在英商公裕保險公司新京經理處陳亭瑞君保有火險即蒙該公司當日查明損失數目如數過欵賠償並無折扣足見該公司信用卓著辦事誠實不愧爲二百多年之老保險公司也謹此申謝並將敝棧所知之該公司優點略述於後謹爲欲投保火險諸君介紹焉

該公司即太陽保險公司自西曆一七一〇年創辦迄今已有二百二十餘年爲全世界第一最老最著名之保險公司

總額合國幣四千五百萬元

總行設在英京倫敦世界各國均有分公司之設立且經各國政府註冊並有不動產保障

該公司信用卓著賠欵迅速早爲各國人士所欽佩而日本國民尤所歡迎且無人不知(老太陽)之信譽可靠也

南滿分公司設在奉天大西邊門外十一緯路其他各處均有經理處設立君欲投保火險望請就近與該分公司或經理處面洽惟新京駐大金興內遇有事故至該分公司無不竭誠歡迎也

資格最老 資本雄厚 保障穩固 信譽可靠 投保便利

新京玉茗棧謹啓

立時見效的 專治咳嗽药 保肺露

老年的氣虛久咳頑痰滯積、青年的風寒咳嗽勞傷咳嗽
小兒的濕痰乾嗆百日咳等、發作時痰結氣壅青筋暴露
苦不堪言、服此藥十分鐘後、便能頑痰消失嗽止喘平

定價每瓶 大二元 小一元二角

總發行所瀋陽大西邊門外

寶康藥行

瀋陽 新新藥行 新京 五洲藥房
瀋陽 子岡藥房 吉林 中西藥房
瀋陽 金城藥房 吉林 五洲藥房
瀋陽 歐美藥房 洮南 和發順
瀋陽 中西藥房 洮南 德慶仁
瀋陽 英美藥房 江省 五洲藥房
鐵嶺 和發久 撫順 信仁堂
鐵嶺 和發瑞 本溪 祥豫昌
四平街 德泰臨 安東 大生東
開原 義和順 遼陽 義和堂
公主嶺 中西藥房 營口 義和謙
新京 中法藥房 通遼 和發藥局

諸藥無效而七毫洋購得治療

君之眷屬或自身苟患皮膚病而諸藥無效請閱李君雪門之言便知及早擦用如意膏如何可免無謂之痛苦與耗費矣李君係山西太原綏靖公署電務處處員其來書云「小兒前患面部小瘡流水不止奇癢難當久久不愈遍搽各藥不特無效且蔓延週身生膿結痂日夜痛哭雖金錢無所惜奈良藥不可得何後偶閱報載如意膏之功亦姑試之不料果然名不虛傳擦一處好一處擦後小兒即不哭於是繼續搽用不久竟完全告愈矣是眞良藥也曷勝感佩爰書此以鳴謝焉」

如意膏非但能療皮病且亦善治皮傷即如湯火燙傷割破跌損等患搽用如意膏無不立見靈驗也各藥房均有出售或直向上海江西路四五一號韋廉士醫生藥局購備每盒七角六盒三元五角郵費不取一切信件可由奉天和記洋行轉上海韋廉士醫生藥局

此乃李君雪門以如意膏治其公子皮病之經過也

盖平天一堂森記新張廣告

敬啓者敝號由七月間接兌舊天一堂改組爲天一堂森記局重修門面所有藥材俱採地道嚴加考究精益求精批發零售價值克已自製各種洋藥功效昭著馳名已久特聘致中醫士隨時診脈不取方費前擇國曆九月廿一日即夏曆八月初二日正式開張特爲優待主顧起見丸散膏丹每逢夏曆初一十五兩日按售價八扣現欵交易恐未週知謹此廣告如蒙惠顧不勝歡迎之至

本社電話 經理部 四〇三四 編輯部 七五一三

內外論潮

國都建設與大新京之將來

（國都建設局屬官徐青甫）

今天利用着無線電放送機會、謹就國都建設事業、與大新京之將來這個演題、對諸位談談、有甚麼不周到的地方、還請諸位不吝賜以指導、我們國都建設局、由去年四月成立以來、對於國都建設事業由長官以至所屬各職員、都是本着積極進行的精神、向前去作的、所以像那七八兩月炎暑的時期、在局內服務的各職員、每天自午前八點至午後五點、合計有八時間的工作、在局外服務的各職員、其工作的時間較局內服務的還多兩個鐘頭就是每天要有十時間的工作這是因為建設事業性質上的關係、自然不得不那麼格外努力的、我們建設事業之執行、分為三期進行、第一期五年計畫執行區域、是在城裏商埠地鄰接的西南方及南滿鐵道新設車站一帶的地方、均是作有統系有秩序的計劃、所以對於街道的創定及交通系統等等、都是使之合乎現代都市的要求、為將來不存遺憾、所以關於道路力求寬闊、鋪設適宜、以便交通迅速、往來安全、對於官衙地、居住地、商業地、工業地及其他各種用地亦都擇地配置、互相連絡、區劃整齊、以使居住營商各適其所、其他公共施設、如大模範的公園、廣場、苑道及公共建築物、教育機關、娛樂機關亦莫不配置於相當地點一則可供市民保健、衛生、慰安、等合理的要求、再則得保持現代都市的美觀、至於公園有白山、牡丹、大同順天、黃龍、五大公園、廣場有大同、順天、安民三大廣場、大同廣場、在大同大街的中心、順天廣場、在執政府的前苑、安民廣場在順天廣場以南我滿洲國的官署多半建築在這三個大廣場的周圍、在各廣場的中央、建立最高的紀念門、在執政府附近、建設官邸、及禁衛兵舍在西高台子附近、作為學校用地、道路之主要底幹線、其兩側定為商店銀行等建築用地、各工場、集中於市街北方吉長線長春車站附近、及滿鐵線新京車站北方地域既可免民感受煤煙之苦、又於搬運上亦很便利、其他如國際飛行場、大運動場、無線電台、賽馬場及特殊娛樂機關等、都劃有適當的地域復利用窪下地域闢設公園、既能減省填的經費、又能在窪下地點、修設水池、以防不時久災、公園之最大者、為黃龍公園、綿亘十餘里、將來各公園、建修完成的時候、線樹陰焉、蒼翠悅目的景致、定當如一幅畫圖一般了、街道更是都市建設上的最重要的一項、為謀都市的壯觀及交通的圓滑起見、將所有幹線道路、分為數股、中央是行駛高速度的車道、兩傍是緩行速度的車道、再傍是安全步道、路面均有適當的鋪裝、為迎合目前之急需、所有各種重要幹線街道先積極建設、像那大同大街興安大路、興仁大路及其他主要道路、現下雖未完全建設完成、但是路面上的鋪裝及各道形的修築、亦有一部分的竣工、現在已經可以供人車馬的通行了、上下水道的設施、亦有一部分的竣工到今年十一月間便可供需要者之應用了、總之本局對於電燈、瓦斯、上下水道公園廣場、街道、等公共建設、從今年四月起每天有數千名的勞働工人工作不息的、像道樣積極的建設、不說是見者驚嘆、確實說起來、亦是空前所沒有的、中央政府各官署的宿舍、除第一廳舍第二廳舍早已竣工第三廳舍現下正在實施建築中、再在本局出放土地區域內、個人營築的亦大有爭先恐後之勢、相信第一期五年計畫後理想的國都大新京一定可以產生出來的、將來市面定能煥然一新、不說在東亞可稱為燦爛光華的首都、就是對世界各著名的都市亦可與之並駕齊驅了、況且新京地方、在舊都以前、已經是南滿北滿交通經濟的中心、自舊都以後、按人口上說、是逐漸增加的、在建國以前、城裏商埠地、滿鐵附屬地、寬城子等處、合計不過十五萬人口迨至現在、竟達二十一萬餘眾、將來國都建設完成後、其人口的增加便可想而知的了、按新京地利交通上說、新京地處要衝、占四通八達之地利、按經濟上說、南北滿洲之出產、亦都集中於此將來新京與朝羅津的鐵路開通、由新京到農安扶餘大賚方面鐵路修成、由新京到吉林哈爾濱、農安懷德公主嶺奉天伊通雙陽等處的國道修成時、因交通的便利、與周圍大小各都市、能作圓滿的運絡、非僅人口能格外增加即各種營業亦能愈益興盛起來了、況新京具有國都的要素、政治、經濟、教育、軍事等均薈萃於此、所以將來的新京、定能一變而為有義有價值的國都了、由本局出放土地的情形看吧、對於一號地、竟有一二十人競爭報領的、由此看起來、就可認為是將來興盛預兆了、所以本局前幾次、業將商店地域、住宅地域、小商店地域、等出放完竣、今後再放土地的時候、必由本局事先佈告、請希報領的各界人士、特別注意、莫要錯過機會、趕快到繁榮的新京來、享受這樂園的生活罷、在此秋涼的時候、勞諸位長時間的聽講、深為抱歉、最後謹祝諸位的健康、並諸位的進步！

論中國統制經濟與復興農村（續）

又乏水利之灌溉、農業之發展、甚感困難、長江以南各地雖不似北部之枯渴、但近年迭遭水患、元氣亦甚傷殘、且中國各地、農村土地之分配、大都為過小農制度、因此改良甚難、而農村經濟、遂愈陷於破產之境域、一般農民在兇年無法自活、都市工廠又不能盡量吸收此大量之產業預備隊豐年則各產米區域、因穀價之低落而成災、以故一般農民、除離村當兵為匪外、別無出路

今者欲挽回國民經濟之窮戰勝農業恐慌、自非集合全力、確立一適宜統制之方法不可、且此統制經濟之方法、今已盛行於時、蘇聯之計劃經濟——實質即統制經濟、行之已有成效、着手不過五年、已由經濟落後之國一躍而有超越北美合衆國之勢、美國自恐慌潮流襲來之後、幾至根本動搖、近亦轉換方向、努力於統制經濟、雖非真正有計劃之生產與消費、然而為一種非常時間之設施則確無疑義、至於日本之所謂統制經濟、目的雖在集中精力、為大戰之準備、然自一九三〇年、以來所以得保持生產紀錄不致低落者、亦即用此方法之故

中國如欲實施統制經濟、論非常時期之條件、固已充分俱備、惟一般人民、向多習於散漫、鐵道輪船等重要工業、所以未能發揮其效能者、不僅在管理制度之不善而亦由於自私之心太重、故今欲改進經濟之組織、必須先清積弊、而後乃能樹立統制經濟之新基礎、農村經濟之須更生、較諸城市尤為迫切、統制穀物市場調節穀物價格、週轉農村金融、為復興農村之初步工作、再進而解決土地問題培殖一般社會之生產力、使人民皆得盡其所長、不然後此非常時期之動作乃得確收實效也（完）

時評

方振武前倨後恭

（知非）

◇近來作事、實事求是者少、而虛伐聲勢者多、方振武離開政府、聯絡各軍首領、欲做一驚天動地之事、以大出其風頭、不圖人心渙散、未能同出一致、及軍事一動、各省腦勢加散沙、各持觀望主意、遂陷方氏於孤立地位、而無可奈何

◇勢不獲已、自以本軍而挑戰、午一交綏、師即敗北、竟至於不復成軍、不知量力者其方氏之謂、焉得而不敗哉、方至日暮途窮、雖欲倒行逆施而不得、徘徊歧路進退兩難、於是派員謁何、願以離開軍隊為要求條件、保障其身家性命之無虞、嗚呼、既有今日、何必當初、芒滅裂者、允宜有此結果也

◇顧方雖有意歸中央、服從中央之命令、然其基本軍隊、尚據昌平、時有攻擊北平之態度、服從之說、似乎尤覺非眞、但方氏之窮促、達於極點、中央倘不收納、難免不作困獸之鬬、塗炭生靈而嚮已、如由政治的解決、免除干戈、不禁國家之幸、亦地方人民之幸也

希特勒執政後的德國政局（續）

所以他的口號第一驅逐猶太人、其次打倒高利貸、而這兩者、似二其實一、因高利貸者多數就是猶太人、後來他這主張發生了作用、人數一多、就來了打破凡爾塞條約的解放德國、要求軍備平等、再興德國、於是根本接受了軍國主義的精神、預備建造第三帝國、需要海外之殖民地、在經濟方面、擬以統制經濟的制度解除外國的金融勢力、對於失業問題也計劃從新建造農工業以求四年內能夠全部解決、自然他反對社會主義尤其是共產主義、他說是為了民族的緣故、反對階級爭鬪的、最後他主張統一國家的力量、集中於他一個人手中、假如德國人民肯相信他是一個領袖話、把政權完全付託給他讓他獨裁、那末天堂就在面前、他是負責任的發行了這許多預約券

但事實終於是事實、希特勒一上臺、第一步外交、就可以說是大失敗、日前世界上是沒有一個國會同德國全合作的、連法西斯蒂的意大利、也正在實行意奧親善、在與德國搗鬼、德國提出軍備平等的要求、法國馬上就來一個一德國的警察實際是軍隊、德國的軍備、實際上已逸出凡爾塞條約範圍一的警告電、然用的是軍縮會議這類頭銜、對英對美的外交也無不終差一着、一一失敗雖他有名的五月十七日在國會中的演說、表面是主張和平、骨子裏是向英美投降、然也難得到預期的效果、尤其是造出機會來讓法俄波蘭等接近、因此就愈顯露德國的孤立、其實希特勒運動、根本是擁護舊的制度了、除了法國波蘭因本身的利益不能不反對外、英美確大有商量的餘地、他的毛病就在於大吹大擂、於是也被人家認為洪水猛獸、似頗寃狂以打破凡爾塞條約、希特勒要用外交手腕去解決、可以說希望極微、如用戰爭、目前德國的實力、尚不足以一戰、在此期間、事實就會告訴德國人民、希特勒政府也沒有辦法打破凡爾塞條約如同他自己所說過的一樣、

希特勒從開始一直到現在！是始終標榜着「排猶」然也因此他纔得到一部分小商人農民的擁護、而能夠更得到資本家的擁護（為德國有許多大工業在猶太人手中可是一旦登臺、此中困難立見、猶太經濟方面的勢力、使希特勒很費躊躇、但排猶是他多年來所號召的、一日不見實行、這不獨於自己的信用有損、而為排猶纔擁護他群衆、也要感到受騙、會馬上反過來反對他、於是他硬着頭皮、打算試作排猶運動三日（這比他原來的主張已和平得多了）然這已立受到猶太人的對策、在國內大批有價證券拋售影响及全部金融、國外貿易又受猶太人的封鎖、工商業大受打擊、同時全世界的輿論、更風起雲湧一致向希特勒攻擊由是這一幕風潮、纔舉行一日、就草々完結了

在經濟方面、希特勒所理想的統制經濟、簡單點說就是一國的生產與銷費求其出入常處於均衡的狀態（未完

世界動向

古巴又起恐怖
總統有被刺訊

哈瓦那國民旅社軍官五百名奮戰全日、力屈而降、然戰事未因以終止道中終夜子彈飛鳴人人自危、今日情勢如何、未能預測、桑馬丁（即馬爾勤）總統被俘之說、仍未徵實、但反對之者、確漸增多云

又前日國民旅社被毀、抗命軍官解決後、桑馬丁總統又險被刺、桑氏坐汽車中、行刺者向其汽車開放排槍、據官場宣稱、總統所乘汽車幷未被擊中、但後隨之獲衛車被數彈擊中、惟顯然並無人死傷、兇手在逃、故不知為何種人、但官場則歸咎於ABC黨々員所為、該黨反對現政府、為學生與政客所組織桑馬丁遇刺、係在赴醫院慰問傷兵後、返總統府之時、桑氏辭職訊、均經否認、當局並否認桑氏擬離古巴、將政權交與巴迪斯他之說、古巴昨日雖發生流血事件、但尚無美國擬干涉古巴之表示當時有美僑一名洛斯比區死亡、彼為此間肉類裝罐公司之經理、當軍隊砲擊國民旅舍時、彼由家外出、以致中一流彈、昨日為古巴革命以來流血最多之日、昨日砲擊國民旅舍時、約有二百人受重傷、死七十七人、哈瓦那在一日夜中、處於恐怖地位反對桑馬丁派坐汽車中、在城中行駛、混亂開槍、此間美僑擬壓迫美政府武力干涉、彼等告知駐古大使魏爾斯、稱美海軍應立時登陸、哈瓦那頃在紛擾緊張之空氣中、勞工及急進派於上星期五為政府軍所解散者、又有死灰復燃之勢、擬再宣布大罷工、政府繼續作反共運動但反對黨勢力日增、全國各地拘有共黨嫌疑犯及反政府派、遂有數城繼續發生暴動云

美陸戰隊赴古

美國陸戰隊一千五百人、刻在阜及尼亞州廣狄柯海軍根據地、準備出發、海地亦有美水兵千人待命、開往古巴國務卿赫爾聲稱、哈瓦那某美人被害事、刻在透澈調查中、俟知結果後、再決定美國應否與古巴交涉、渠曾與羅斯福總統言及、古巴事日日未有改變不干涉政策之必要云

英美談判戰債

英國派赴美國談判戰債問題之代表團、三日晨乘（麥傑斯狄號）輪船抵紐約、其首席代表為著名財政專家羅斯爾士、與代表團同來者、尚有英國駐美大使林德賽、代表團人員不欲說明將提如何建議、林德賽僅稱、所謂戰債已以歐戰時支出之款為限、對于戰債取銷一層、似抱悲觀第謂英國財政情形、已漸有進步、失業者由本年一月一日起、已減少百分之十七、此次戰債談判、將在美國財政部舉行、英國代表團團員皮友萊為英國財務秘書、當談判進行之時、將以財政專門隨員之資格、服務於英國駐美大使館云

雲南戰事又起

頃接重慶來電、黔戰因龍雲助猶國材兵力三團反攻、雙方備戰極忙、蔣不緒在成都說劉湘、傳有相當結果云

有吉北上視察

駐華日使有吉曾向日外相廣田要求、北上視察華北情勢廣田業於三日覆電准其所請關於北上日程及其他、概由該公使自由裁量、本月中旬似可由上海啟程、該公使自去年十月離華北以來、迄今已歷一年、此次預定一個月以北平為中心、歷訪黃郛何應欽以次各要人、關於具體問題、將有相當的交換意見

蔣公返日本

據南京外交界息、蔣作賓定七日啟程赴日返任、各項手續業已辦竣、日不來京再使館人員略有更動、已經外部以部令發表、駐神戶總領事周鈺着回部、調江華本代理神戶總領事、派丁紹伋代理使館參事、署使館一等秘書江洪杰着回部、派馬天展代理使館二等秘書、調鄭壽恩代理橫濱總領事、調文宗沺代理使館三等秘書云

西班牙起閣潮

西班牙急進社會黨領袖雷洛所組內閣、三日出席衆議院宣讀內閣施政方針、當提出信任案、衆院以一八九票對九一票、加以否決、投票之劇、反對派領袖前內閣總理亞查那及前公共工程部長比利埃多二人、對于內閣宣言更加以攻擊、雷洛以形勢不利、乃不待表決、即決定辭職、並率領全體閣員、離議場向紫穆拉總統、提出辭呈、總統定于四日晨十時半招開姑徵求各政黨意見、以謀解決政潮、首先將延見衆院長麥弗德羅、按麥羅內閣、係于九月十二日成立、在任尚未一月云

赫里歐病沉重

巴里電訊、法前總理赫里歐氏、病勢日見沉重、氏之移入病院中療養、已成不可緩之舉、氏入院後、即實行愛克斯光檢驗、但結果不知、熱度尚高

波斯國五

莫科斯電訊、波斯國王沙赫三日批准蘇聯與波斯、愛索尼亞、拉忒維亞、羅馬尼亞、土耳其波斯、阿富汗諸國間規定侵略國定義之公約、該約最近亦得波斯國會之批准云

清腦新劑

翠雅

勿驚!!服藥後於五分鐘內頭痛立止。一次即愈恍同惡夢初醒之快。

本劑係松本不老窩大醫士所發明本自己多年之研究及實驗精選最新純良之藥品更對於藥理藥性加意窮討始獲茲優良之新藥也無論如何頭痛百藥不效一服此錠即霍然若失倍常愉快試用家均推為清腦止痛專門的大奇藥因效力過覺輕速而顯著或有疑藥內含有麻醉性藥品此雖免人之推測但本劑敢云經屢次之化驗絕對保証無麻醉性藥攙雜其中希患者安心服用現新發賣一種錠劑較前之丸劑其代價雖低減至當前額之半而藥力則仍昔不因價廉而減效也

主治
暈船車頭痛。感冒性頭痛。腦病性頭痛。
逆上性頭痛。神經性頭痛。宿醉之頭痛。
子宮病頭痛。貪眠性頭痛。歇私的里性頭痛。

新製錠劑 定價
拾錠（二回分）金參角
廿五錠（四回分）金五角
四拾五錠（九回分）金壹元
壹百錠（廿四分）金貳元

各地有名藥房均有代售

凡患腦病神經衰弱及神經過敏症以及大便閉結者須常備本劑如乘車船旅行集會觀戲等更應携帶以備不虞用法及說明書均附藥品盒內

本舖 松內楠陽堂
大連市伊勢町

燕醫生

燕補丸

潤腸導滯　劾力神速

引病出外藥

跌打損傷　諸般腫痛
四肢麻木　奏効如神

其他家用良藥

開胃補血　紅血丸
化痰益氣　除痰聖藥
清血解毒　解血毒藥
霍亂吐瀉　去風藥酒
潤腸止痧　止咳片

（各大藥房均有出售）

總經理

英商老晉隆洋行

東三省分行瀋陽大西邊門外（日長電話二九五二番）

萬有錦簇

熱河離宮內之喇嘛寺建築
源起及意義兩種傳說 並王道政治施設情形

（續）

熱河離宮莊嚴偉觀之喇嘛寺、建築源起及其意義、旣已詳述如上之兩種歷史上之傳說、深恐其不足憑信、特再精細調查結果、得到近于實際之資料、玆爲披露、以饗閱者、當大淸定鼎初期、即深藏一種怖施宗教大政策藉此創滅蒙古民族之威力、故自康熙皇帝五十二年始、即開端建築離宮內之溥仁、溥善兩寺、迨至康熙皇帝七旬萬歲大祝典時、各蒙古王公均皆晉京朝賀、康熙帝更乘此機會、頒發蒙古王公及全蒙古民族、崇奉喇嘛教之詔書、自此之後、喇嘛教即普及於全蒙古境內矣、傳至乾隆皇帝登極後、宗教政策依然更趨於俱體化、從事積極建築寺廟、乾隆二十年、建設普寧寺、乾隆四十四年、建築安遠廟、三十一年、復建普陀宗乘廟、三十六年、繼續建築殊像寺、三十七年、建廣安寺、三十九年、再建羅漢堂、彼時離宮八大喇嘛寺、旣皆建築落成、復在熱河全省所轄境域內、建築多處喇嘛寺院、其後復有名喇嘛僧入朝覲見、乾隆皇帝曾頒發國庫帑金、命其攜回多建寺廟、因此凡係部落地方均有宏壯之喇嘛寺廟一座、互爭燦爛輝黃之奇觀、每一寺院之喇嘛僧、至少約在四百人以上、尤以離宮之安遠廟內、除喇嘛僧之外、尙有華噶爾台吉達什達瓦等之妻女、約數千人移住於彼、熱河離宮內八大喇嘛寺廟、可觀之建築源起及意義、旣如上述、玆再將喇嘛教流傳經過之大概情形、續述如左

熱河省最普遍的宗教、厥爲喇嘛教、喇嘛教奉仰者、以蒙古人爲中心之主要大多數自蒙古人崇奉喇嘛教後、其勢力與喇嘛教之權威擴大互相比較、成爲反比例而創滅、乃爲表暴於外之事實、不能掩飾、喇嘛教係在中國唐代時、由西藏傳來之波光教、與印度佛教調和、而發生者、據喇嘛教之教主謂、該教具有「無上」之意味、即全世界無論何項最大之宗教均無此「無上」意味、關於該教由何時起、轉化爲現今名稱、據該教僧侶所云、當教流入蒙古之初始、正值蒙古勃興時之憲宗時代、其初稱爲紅教、僧侶所著衣冠、皆爲紅色、准許娶妻生子、其後因失宗教威儀、愚民之迷夢更深、專事吸取奉教者之財物、紊亂風紀、達於極點、教內有識者起而加改革、將僧侶所着之紅衣脫去、改穿黃衣、嚴禁僧侶娶妻生子、即現今之喇嘛教是也（未完）

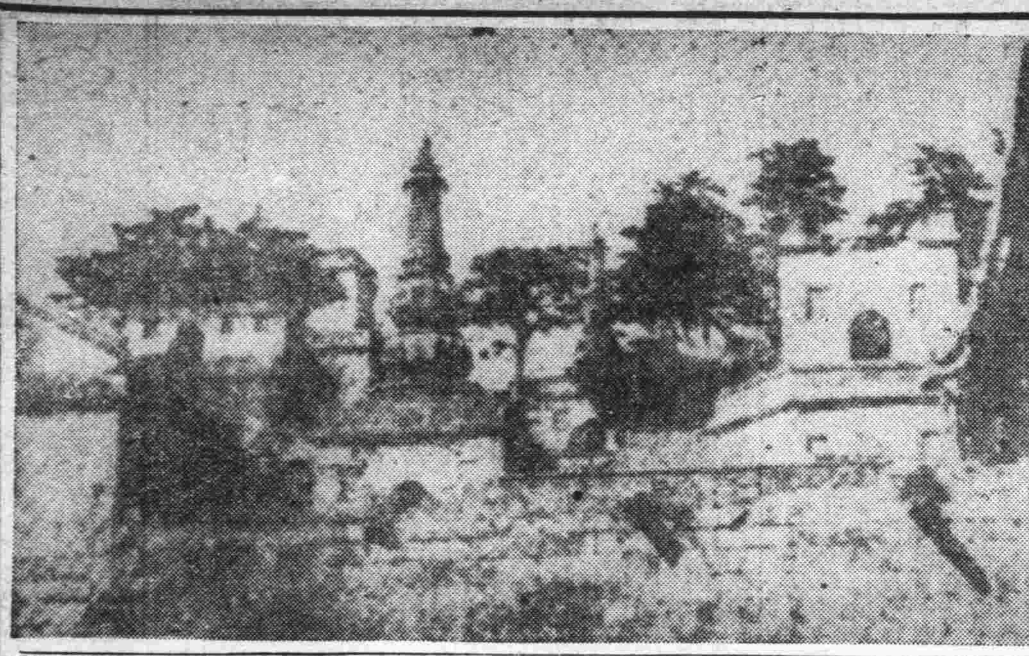

熱河離宮內之普陀宗乘廟喇嘛塔

北平古物 保管機關之 歸併已決定

南京消息、中央對北平古物保管機關歸併事、大致商妥、處理辦法爲（一）內部所屬古物陳列所物品、劃作中央博物館基本物品、俟南遷後、其房屋歸故宮博物院、（二）北平壇廟管理所、仍歸內部管轄、（三）中央研究院所屬歷史博物館、仍歸中央研究院管轄、將來物件遷移後、房屋亦歸故宮博物院、（四）天文陳列館仍屬于中央研究院、（五）頤和園地址房屋、仍屬北平市府、其古物移交故宮博物院、並酌撥一部份于南京、（六）圓明園故址、交淸華辦農事試驗場、原有古跡及石刻、交該校妥爲保存

之關稅

孫沈之軼事

系佩南耆爲古文、無仕宦習、舊制知縣秩七品、而皆加銜用五品儀、獨君仍金頂藍傘、得至皖、吾弟叔節（永概）過諸塗、君方著公服、急下輿攜手步行、談笑至寓、市人爲之驚異、而君灑然也

又張實臣侍郎（廷路）文端第三子也、督學江蘇、有長洲老諸生名沈德潛、侍郎問曰、昔鄉名此者有幾？對曰、惟生員一人、侍郎瞿然曰、吾少即讀先生制藝、奈何猶屈一衿！取充拔貢、而是秋鄉試、文慤中式、連捷入詞林、會高宗閱南邦黎獻集、見其詩賞之、詢侍郎兄文和公、文和以老名士對、帝命和消夏十詠及落葉詩、俱稱旨、由是受知、其晚履亨衢、實侍郎兄弟有以成之也

荷萊塢的女影星 又沉一個 阿都麗遊世

電訊、著名電影界女明星阿都麗女士、十月五日在此間逝世、據醫生稱、阿女係患肺結核病而致命、阿氏重病多時、久未在銀幕中現其色相矣

高空探險成功之「蘇聯」號汽球 考察結果將發表 法航空家對俄航空觀察

莫斯科四日電訊「蘇聯號」汽球考察成績研究委員會主席莫魯占諾夫教授、現已由莫斯科抵列寧格勒、攜帶「蘇聯號」汽球、此次昇入輕氣層時所應用之一切科學器皿、所有此項科學器皿、皆于列寧格勒中央天然物理學試驗所、一一加以查核、此次在輕氣層中使用器皿考察之結果、衆信必于光線之動作與不同高度中空氣狀態等考察貢獻有趣味之成績、全部科學考察材料之研究結果、將于十月六日完全發表

巴黎六日電訊、最近與法國航空部長柯特氏、自蘇聯返巴黎之麥克思得凱澤氏、在巴黎「時報」發表一論文、專論蘇聯之航空事業、該氏於介紹蘇聯航空之建設後、就其觀察所得、述其結論謂、蘇聯航空事業、一九二一年時、尙爲一殘缺之廢物、現在則具有技術高深之無數專門人材、且有完全新式之機件與設備、凡此皆足使蘇聯空軍遇有軍事衝突時、施其不可抵禦之力量云

反對政府 刺殺大總統之 古巴ABC黨
組織源起及經過歷史 並該黨規定綱領

古巴總統遇刺、政府官員方面認爲係反對現政府之學生與政黨所組之ABC黨所爲、然則ABC黨果爲如何之組織乎？是誠有一述之必要

古巴ABC黨、原係古巴智識階級之組織、成立於一九三一年革命失敗以後、其目的在以愛國精神、反抗美國之武斷主義及經濟的帝國主義、並於智識階級及學生群衆中、行淨化運動、至組黨之原動力、則在排斥親美之馬加杜總統及臨時大總統哥斯伯杜、創設之初、人數不過係哈瓦拉大學之一部、革命方法、採秘密主義、暗地工作主義、以黨員十人爲一細胞、洎至最近、已棄秘密主義、而公開號召黨員、目下黨員數目、據稱已達五千乃至一萬ABC黨最初排斥馬加杜總統成功、復乘機利用臨時大總統哥斯伯杜親美關係、遲延改正憲法選舉法關係、縮減軍費縮減薪俸關係、與下級軍官連合、驅逐臨時大總統、樹立革命政府ABC黨綱領、約爲（一）排斥美國干涉古巴、以古巴人之力解決古巴各種問題、（二）驅逐美國資本的帝國主義（三）廢止上院、以法人團體代之（四）賦予婦女以參政權（五）有權者施以智能試驗（六）平衡富之分配、（七）美國必應低減古巴糖輸入美國

詩經通論 述評及檢討

如此之類凡直呼其音則自然相叶、不必改音紐捏以爲叶也、若夫叶、必其韻之本不通、始可以叶名、愚今分爲三、一曰本韻、見上、一曰通韻、此以韻之通者而自爲通之也、有入聲與無入聲自爲通、見後、一曰叶韻、此則其本不相通者也、大抵詩中爲本韻者十之九而有餘、爲通韻者十之一而不足、爲叶韻者寥寥無幾、自此而三百篇之韻、可以一意貫通、暢然無疑、使古韻昌明於世、其餘紛紛之說、可盡廢矣、詳見後詩譜

今將姚氏詩譜錄之如下

詩譜

三百篇自爲古韻、今從約法、以今文該之、分本韻、通韻、叶韻、三者、各注於詩句之下、檢此可一覽而辨云

本韻

平聲 凡五部

東冬江陽庚青蒸

支微齊佳灰魚虞歌麻尤

魚虞歌麻尤肴豪

眞文元寒刪先

侵覃鹽咸

上去聲 即同平聲

入聲 惟入聲不通

與去聲通不與平上通其無入聲之去聲與有入聲之入聲、見下通韻此二聲尤通用

通韻

東冬江眞文元寒刪先陽庚青蒸侵覃鹽咸、有入聲者自爲通

叶韻

不相通者、偶通之、謂之叶韻、間有四聲通用者、即同叶

姚氏非宋人叶韻之說、此自明陳第大倡古韻之後、已人盡知之、而自爲說又復有叶韻之言、謂不相通者偶通之、何其謬也？夫韻則韻、不韻則不韻耳、豈可以不韻者而偶與之韻、將使誰識之哉？譬今粵話、讀兄如Song、故與庚韻、而桂林語語兄爲Sun、則與東韻、在粵人用粵語、作粵韻、粵人見之而知、聞之而識、桂林人用桂林語、作桂林韻、桂林人見之而知、聞之而識、無害也、若當地方言無此音而忽自改一音、以與某字相叶、誰識之邪？譬如本無讀「兄」如「紙」者而我忽改讀「紙」以與「子」叶、他人聞之、何以識爲兄？見之何以知其當讀如紙邪？姚氏又云、古人用韻、自有一定之理、一字不可游移、亦無邦土殊音之說、尤爲瞎於事理、夫古今之音、雖有變遷、然今有方音之殊、則知古亦有方音之殊也、韻書起於後世、古之分非有韻書、以令天下之畫一也、則由其天籟之方音而自作爲韻語、乃必然之事耳、何謂邦土殊哉？之殊音特謂古人以方音爲韻、其甲乙不同者、在乙自爲同韻、在甲或爲雙聲、非乙以雙聲爲韻也、甲與乙不同、而其所以不同之理、在以雙聲相轉也、言古韻者每謂古歌麻字當讀入魚模、然吾以爲古之甲地、讀歌麻入魚模、固當有之、而豈知乙地不有覺讀魚模入歌麻者邪？又謂「離」「爲」等字、古讀入歌、然又豈知古某一地不讀入支邪？詩邶風北門篇以「爲」與「何」韻、易離卦以「離」與「歌」韻、此固似可謂讀「爲」「離」入歌韻矣、然老子第三章以「爲」與「知」韻、第十章（未完）

北平沁園 燃料研究室 十日已公開展覽 陳列各儀器燃料標本

北平地質調查所附設之沁園燃料研究室、爲中國唯一研究燃料機關、於十月十日、將各種儀器設備燃料標本圖表等公開展覽一天、時間由上午九時起、至下午五時止、該室有民國十九年由捐款建築、由中華教育文化基金會補助設備及研究工作、三年以來於煤岩學、石油及石炭分析低溫蒸餾、煉焦試驗等各項工作、均已不少於學術研究之中、爲啓發利源之計云

南極探險船 美國派往 航抵鍋形砂洲外遇險 發出求援無線電

紐約五日電訊、赴南極探險之船「熊號」本月五日發出無線電、謂在鍋形砂洲外遇險、亟待援助云、現海防艦一艘、趕速往援、按「熊號」於九月二十五日由波斯頓出發、載有特飛機一架、此有特殊設備、能使機降於雪上、船上有探險員七十人、攜犬七十五頭、初聞海軍少將白爾德在此船上、繼知不確、蓋白氏決定改乘第二船前往南極也、鍋形砂洲區域未聞有風暴報告、今尙未知「熊號」所遇之險究爲何種性質云

法女飛行家 希爾滋 因天氣惡劣 已折回巴黎

巴黎四日電訊、法著名飛行家希爾滋女士、曾於三日晨間起程、飛往東京、擬作東京巴黎間之往返飛行、但希已於四日由維也納飛返此間、蓋自抵奧京後、因氣候惡劣、未便續進、故特折回、一俟氣候稍佳、即再出發

荷萊塢大火 燒死七十餘人

洛杉磯訊、荷萊塢岡發生大火、火勢極形猛烈、迄四日早晨、燒死者已達七十人之多

最近新發明 製造毛織品 輕便手織機

如背心外褂、凡好時髦者、無不各着一件、惟是項毛織品、因人工造者價昂、又需費時間、故售者率多機織、刻漢口福華女子職業社社長朱佑廷、爲提倡女子職業、補救人工編製、費力起見、特發明一種輕便手織機、已將此新發明之輕便手織機、解至北平、擬設專校傳授各界仕女、藉資提倡云

本公司分行遍設東亞各大埠、在德國除自營各醫用藥械工廠外、獨家經理德國著名藥品及醫科器械工廠甚多、專售醫學界用一切試驗及醫藥用西洋藥品暨器械等等、常備大宗現貨、歡迎整批或零購、外列各圖僅係代表本公司出品之一小部分

奉天商埠南市場西 德商 興華公司謹啓 電話二一五八九號

奉送 男子五淋白濁 女子赤白帶下的 救星來蘇草

男子五淋白濁、女子赤白帶下、倘或頑忽不治、不但身體孱弱、乏嗣猶爲堪虞、市下療治淋症、白帶之藥物甚多、惟藥性劇烈者、服之則有倒提內蘊之虞、後患更不堪設想、「來蘇草」乃婆羅洲特產、藥性純淨和平、治淋治帶莫不確有特殊功效、本園種植以來、遠近患者爭相索服、莫不立愈、曾奉內務部暨奉天市政府化驗、認爲確有奇效、特給證明書、惟近年來患者日多、不得不酌收藥本、每服暫收大洋七角、剪報來購、買一送一、外埠郵寄、郵費加一、患斯病者、希速服用、俾能延年益壽、種子嗣 △上海春暉藥草商物園啓、華北總經理天津東北城角德峰樂社 △滿洲總代理處、奉天西華門外路北眞正稻香村 滿洲電話三七四七號

天豐商店經理擬香廬各種家用良藥露佈

上海崔氏擬香廬藥房發行驥製半夏麴補天丹等各種家用良藥、已歷三十餘年、分支店遍及中外、前本號因事收欵後病家頗感不便、本號有鑒於此、特商之該藥房、訂立特約經理、現已運到大批貨物、是即日起在奉天北市場二十六緯路東頭路南開始營業、如蒙各界光顧、自當竭誠歡迎、特此露佈、諸維鑒詧 奉天北市場天豐商店謹啓

商部註冊 靈芝商標 天津 馮氏斷癮救苦金丹

中央衛生試驗所化驗全國禁煙委員會張主席題贈（除惡務盡）

天津特別市展覽會得特獎（一百分）衛生局化驗註冊▲社會局出示保護▲註冊太原警處出示保護▲漢口警處核准備案▲上海商會化驗▲直隸省長傳諭嘉獎▲山西省署核准備案▲天津警廳化驗給證獎勵▲風行海內六十六年（本堂自淸同治七年設立）此丹專戒嗎啡海洛英等毒及鴉片煙癮、輕者一付用十天、重者三付分兩星期用、均能飲食和平、不吐不瀉、毫無痛苦、於不知不覺中將癮斷淨、且精神煥發、已蒙各省官廳化驗鑑定註冊、復經天津濟南北平黃沙河卓國昌黎無錫宜化紹興等五十七處拒毒會試用成效、著戒除者指不勝屈、收到各處謝函證明書▲前曾逐日在天津各報披露、每付收回藥本現洋一元、本堂爲補助拒毒起見、如蒙各縣拒毒會函購者、價目尤格外克己、以盡濟世之心、外埠函購加寄費或用郵票八分 郵票一百十五分代

本堂發售此丹已歷六十六年、非似市上藉廣告售假藥騙人者所可比擬、是以本堂備有影印功效證明錄、如將此廣告剪下、附郵票二分、當即奉閱

總號 天津法租界天祥市場二層樓上 峻芝堂

分號 天津西馬路宣講所前九十四號

哈爾濱道外正陽六道街口亨得利內 總經理 大街軍署 奉天震泰報館 電話 中 三四二一七 〇六七

外埠函購須附郵票一百二十六分 如匯兌時需寄郵票 凡滿洲國內函購者每付郵票一百二十六分 函索功效證明錄請寄郵票二分 滿洲國內購買者須交奉天震泰報館 不答復

總經理 奉天震泰報館

本堂十一週大紀念 補腎壯陽添精種子 金剛藥片 大贈品 買一盒送一盒 四十一天

主治先天不足、腎經虧損、房勞過度、手淫遺精滑精、缺乏精冷、精淸子嗣艱難、陰莖短小、陽萎不舉、舉而不堅、不久、房事早洩、老年精衰、夜多小便、精神困倦、頭暈眼花、耳作蟬鳴、行動心跳、動作氣喘、四肢無力、腰痛腿軟、形容枯瘦、夜不安寐等症、凡腎經所虧發生各症、無論新久、按法服用、均有特效、此藥純粹補劑、非市上所售之興奮品可比、如無病常服、永保無腎虧陽萎之虞、且體質強壯、精神充足、而房事快美、得十分滿意、故東西各大醫生每治腎虧、其藥性和平、効力宏富、不寒不燥、四時皆宜、老幼可服、聖藥眞正、百發百中、全球無二、第一良藥也

服法 每日早晚飯前服二片、白水送下、奏效如神、要有房事前一點鐘服用四片、淡鹽水送下

定價 大瓶二元四角 小瓶一元二角 半打 大瓶十二元 小瓶六元

外埠各大藥房均有經售、倘無處購買、可將款匯寄哈爾濱本藥店、無悞原班回寄、郵票代價亦可

外埠代理

總售處 哈爾濱道外老福春堂

奉天城內大成藥房、四平街和發瑞、東吉林中西藥坊、奉天軍署街大吉祥、郭家店東升和、吉林東升達、奉天軍署街震泰報社、長春東大生藥房、江省中西藥坊、大連華興、房長安耀廷藥房、江省五洲藥房、海龍復興、久長春生佳木、洮南同盆堂、富錦和發、廣依蘭德慶昌佳木斯、斯萬興元、富錦慶魁、依蘭和發頓、盛發和、公主嶺三合德、海倫久遠長、金州志議成、大連西崗康德記源棧

總發行所 哈爾濱道外十四道街 老福春堂

戒煙

保險的……七天安全忌好

如意的……無論癮之大小

歡喜的……精神照常辦公

舒服的……不受絲毫痛苦

快活的……陰天不再犯癮

可樂的……如再吸煙嘔吐

三年紀念優待戒煙按定價九扣

奉天省大西城門外 振華醫院

診治

內外科、產婦科、小兒科、花柳科、皮膚科、戒煙科、耳鼻咽喉科、眼科、齒科

每日午前施診分文不取午後營業藥費從廉注射藥針藥費克已對於難產骨折肺病吐血精神病婦女經久不生育均有特殊療法

（函索簡章即寄）

風寒重症 負責保癒

鹿茸活血壯元酒

患病諸君莫失良機

●敬●告●官●商●工●農●各●界●患●風●寒●病●諸●君●請●注●意●本●藥●酒●三●大●特●長●

（一）方藥珍貴、此酒係按淸室太醫秘方、選擇鹿茸紅花眞虎骨白花蛇及各種珍貴藥品加工秘製、又官廳許可化驗有效、較普通藥酒、力大百倍

（二）注重活血、先賢有言、欲治風先活血、血活風自滅、酒氣調和、風寒自祛、不知普通藥酒、相差霄壤

（三）見功迅速、疼痛半身不遂、腿痛麻木、左右腰痛、風寒遂年、必服奇効、服三瓶身體強健

保險服用（藥價）每瓶大洋兩元

雙料總經理 奉天大西門裕泰絲房 南滿站房 大藥房 寄處 加郵費 欲閱詳細

總發行所 長春頭道溝大馬路 大連監部通八十番

廣生行有限公司啓

教育界

奉令頒發私立各校 應注意之事項

嚴爲取締糾正俾免誤青年

吉林市政籌備處、茲奉省署令發文教部、頒發之私校注意事項、令行市內各私立學校、依遵部頒注意事項、嚴爲取締糾正俾免誤青年、其注意事項錄左、一、教育目地在養成純正不偏之士、我國教育、旣以率循王道爲原則其私立學校自當遵守國家教育方針、勿得偏重知識技能茲致力陶冶人格、務使有堅定道德之念、方不致爲外侮所侵也、二、在刻意改造社會之熱心教育人士、以勸請後進爲職志、施設各種私立學校、自應樂與贊同、惟私立學校之利之弊、不無藉文化美名、爲營中、在所轄官署、當於批准立案之前、詳細調查其內容、並須從嚴監督之將來者也、三、學校教育之功如何、與教職員之資格品性、關係甚重、當遴選之時、應就其品性資格、加以慎重審查、予以相當待遇、四、小學校便採照公立學校規章、並教科同圖書、及其他學校、亦宜使其準據同種公立學校辦理、其已經成立之私立學校、應飭遵照規程第十六條第二項呈報、應查內容設備、有不當之處、從速加以糾正、五、私塾規程另有規定、六、所有大同元年六月二十七日、民政部一二九訓令之許可、設私立學校暫行規程自本規程公佈後着即作廢

鐵嶺縣教育界 職員大更動

分赴各校視事

鐵嶺女師中校長劉瑞三故去遺席以縣二校長周子全接充縣二校長以中學教員石國華接充、中學教員孫玉調任鐵西堡、遺缺以許瑞塘接充、博物教員周景岐升任王千總堡子校長、遺席以于觀文接充、女師體育教員鄒福貞辭去、遺席以體育名星周玉璽接充、縣一教員石佑之辭去以楊實田接充附小李占奎調双樹子正教、遺席以某女士接充銀崗蘇寶珍女士辭去、以沙岳生接充、聞該校長教員謝委後、即日赴校視事云、又訊女子師中校長劉恩林氏因病逝世遺缺關係重要、未便虛懸乃經教育局委任周子全氏接充、遞遺縣二校長以主任以石國華接充、諒不日即分別前往視事云

文光女子中學 舉辦游藝會

藉資募集欵項

開原本縣、文光女子中學、近因經費支絀、不足開消、乃擬舉行游藝會、藉資募集欵項、聞該校師生、現正努力預備晝夜排演、以達各界好博歡迎、其內容分四項、計音樂、新劇、歌劇、跳舞、定於月之十七十八十九三日舉辦、想至期必有一番盛況至於開演募欵成績如何、容訪再續

安東教育局長 鄧士仁調往

奉天教育廳長韋秀實氏、於前者安東教育局長于志和因事呈請辭職、當已照准、惟該局長一席、頗爲重要、非宜久懸、故擬將鐵嶺教育局長鄧士仁暫行調往、遺席另委、聞該局長奉命、刻正辦理一切、不久即往接任視事云

教局規定經管 學田之數目

海城教育局現爲調查規定、經管縣有學田數目、茲詳誌於下、一、全縣共有地、一千七百三十九畝三分二、全縣共有山場、五段又八分半

教部派定人員分途 視察各省教育

本月中出發調查要目八項

南京訊、教部爲調查各省市職業中學、師範教育義務教育及民衆教育設施、派專員郭有守李熙謀二人、參事陳石珍陳泮藻二人、督學周邦道等四人、主管司長顧樹森科長戴應觀吳研因錢道賢三人、分赴各省市切實觀察、前曾令發調查要目八項、仰先將預備有關材料、現聞各員除吳研因因普通司事忙、須月底出發、專員參事科長、約在本月中旬出發外、督學四人、俟編製皖豫鄂三省視察分別報告後、定在十五左右行出發云

僞造官印文憑 兩學生拘獲

提歸法院訊辦

津訊本埠南市地方法院最近忽接南京教育部密令、內稱查得光華大學內有學生二人名黃定業及重慶人陳昌鏞、年二十歲者、有僞造教育部印、加蓋無效力之僞造畢業證書情事、着予拘捕等語、該院接電後、當即令法警前往該校將黃定業拘獲、押回地院候訊、繼查該校名冊、發覺陳昌鏞已於本年暑期轉入崑山路第一四六號東吳法學院肄業、乃由檢查官劉英備函通知捕房請予協助、當由捕房派探捕、前往東吳法學院、將陳拘獲、押入捕房、於昨晨申解第一特院、由蕭樊芬推事特開刑三庭審理、先由捕房律師張天蔭起稱、當前日（廿八日）下午三時三十分許、由南市地方法院遣來法警兩名、向捕房請求協助拘捕、陳二學生依該地院檢察官函中所稱理由則謂彼等因有僞造教部官印嫌疑、故而拘獲、請求捕房將其拘捕、但被告在捕房內否認有僞造官印情事、同時陳昌鏞並非在光華肄業、其中或有差誤、亦未可知、須請庭上向地院所派代表詢問究竟云、當由地院法警當庭聲述、查悉陳昌鏞轉學經過、並稱黃定業與陳昌鏞犯同一嫌疑、但係各人各事、並無連帶關係、故兩人相識與否似可不必追究、蓋本案經地院迎提歸案、分別審理後當不難水落石出也、蕭推事乃向陳詢問一過、據供稱確名陳昌鏞、重慶人、年二十歲、前在重慶縣立畢山中學畢業、得畢業文憑、先在光華大學肄業、於本年暑期、轉入東吳法學院、所持中學畢業文憑、並非僞造云蕭推事乃問捕房律師對於地院迎提一項、有無意見、當由捕房律師起稱、依照協定第六條規定、凡其人犯不錯及情形確實者、可予引渡、今被告旣承認本人確名陳昌鏞、又承認曾在光華求學、則姓名事實、胥已符合、故捕房對於地院迎提部份、並不反對云、蕭推事遂准地院所請、將陳交予與院法警提歸地方法院訊辦

教育部派員 視察冀教育

津訊教育部爲促進義務民衆教育之推行起見特派戴應觀爲河北省視察專員、視察要點爲（一）職業教育之設施狀況（二）省市縣教育經費狀況（三）第一期實施義務教育辦法、短期義務教育辦法、及民衆教育之推行狀況（四）中小學師範職業學校法及規程以及中小學畢業會考暫行規程之實施狀況（五）中小學改善各科教學設備、注重勞作科目之實際情形與計畫、戴氏已定日內由京啓程來津、並將聯帶視察北平教育云

王道國家之民族問題與經濟統制（五）

三、經濟組織的改造

經濟組織的改造、就是舊經濟組織的破壞、和新經濟組織的成立、這種過程、乃是歷史發展的產物、不是突發而激急的變動、歷史發展的產物、是隨自然的條件而演進的趨勢、不是以人爲的暴力而造成的結果、舊經濟組織在他尙能滿足社會的需要的期內、人爲的暴力無法可以破壞、新經濟組織、在他成立條件、還沒有具備的時候、人爲的暴力無法可以建設、舊經濟組織的破壞、和新經濟組織的建設、是隨自然的條件漸次發展的、行使暴力也無效用

從資本制度本身的矛盾觀察資本制度、早晚也必歸於破壞、在資本制度的生產之下自由競爭也不得避免的、因爲資本家生產的目的、是在得利潤、欲實現利潤、必須吸收顧客、佔領市場、而改爲股份的大企業、企業歸合的結果、就是一二大企業獨占市場、獨占一發生、自由競爭就自然消滅、這是資本主義本身所含的一個矛盾、也就是現在經濟組織改造的可能性、資本制度的目的、是在得營利、在謀利潤、如果這個目的不能實現、資本制度就要失去存在的作用、而趨於破壞、但是、資本主義內生產發展、國內獲得利潤的機會、就越減少、資本主義越發達、則資本集中、定期的經濟恐慌一發生、陷於失業的狀態、社會的購買力越減少、生產過剩的商品、無處可售、過剩的資本無處可投、於是利潤不能實現、資本主義生產的目的不能達到、而資本制度的組織、就要因之破壞了

四、經濟統制的實際方案

一個社會制度之所以成立、是有他的精神的條件和物質的條件、一種社會制度和物質條件所以破壞、也有他的精神條件的原因、一個社會制度之所以成立的精神條件和物質條件沒有消滅、這種社會制度、是不能破壞的

資本主義的各國、因爲爭奪市場、必然的由經濟戰爭、進而爲政治戰爭、軍事戰爭、國際間的戰爭一經延長而擴大、各民族協和的運動、一定會有發展的可能性、各民族應順天意、不致因目前的目的達到而分裂、更不致因利害關係而反目、東亞民族國際的必要、實在有趕緊組織東亞民族團結堅固行動、整一便須有最高的統一機關擔任、東亞民族國際的作戰計劃、和指導這東亞民族聯盟的最高指導者、是日滿兩國東亞民族聯盟的基礎、在於日滿經濟統制上

同時一個社會制度、所以成立之精神條件和物質條件沒有具備、是不能發生的、是我們的理想、而精神的和物質的條件、却是要建設日滿經濟統制、別方面顧及客觀的現實、以現實爲基礎、以理想爲目標、去組織日滿經濟統制之必要、偉大的東亞民族聯盟的思想、一方面根據社會進化的潮流、具有高尙的理想、別方面認識社會進化的條件、應確定切實的步驟、所以我們研究日滿經濟統制、一定要注意到他的全部、才能領會他的眞正精神和價值

建設日滿經濟統制制度、是實現王道政治的實際問題、王道政治的根本理想是仁愛道德、具體方案是經濟統制、仁愛道德是治本、經濟統制是治標、以仁愛道德爲本之日滿經濟統制之辦法、不能詳細說明以下祇提出幾個綱領、作爲吾人研究的基礎（未完）

開學記

（復縣立第八小學校高小四級學生　李晏景）

大同二年歲在癸酉孟春之初、余往復縣立第八小學校求學、此地操場寬濶、教室壯嚴、標本圖書、設備完全、引以爲朝絃夕誦、雖非殷序周庠之比、一傳一習、亦足以陶冶英才、是日也、天高氣爽、風座不動、同學畢至、師長咸集、語言喋喋、傾叙離衷、禮、有頃師整隊入禮堂、行開學禮、師長演說大意、謂光陰之迅速、時局之艱難、所以觸目動心、有不能已於言者望爾等激發志氣、刻苦求學、養成擔荷大事之局量、以備效勞家國、是所深望也、余等聆言皆面面相窺、無不肅然有動於中也、敢不書紳以自勉云

植樹的利益

（復縣立第八小學校高小四級學生　李晏景）

植樹之益大矣哉、夫林有人造林、有天生林、天生林取之已盡、所以須人造林、植樹之舉於焉以興、其用建築房屋、製造各種器具、以及取給染料燃料等、誠能廣樹林木、直接獲利、正未可量也、且樹陰蒙密之處、能引泉致雨、以免旱災、又能吸炭氣、呼空氣、有益於人之衛生、間接之好處、亦不爲少、吾國近來亦鼓勵林業、教民植樹、吾輩青年宜力爲提倡之

觀農人秋收記

（復縣立第八小學校高小第一年級　辛德斌）

金風拂暑、玉露生涼、萬實告成、農人齊忙、斯何時也、此非農人秋收之時乎、余於星期之下午、作郊外之遊行、但見夫粮穗燦燦、玉粒纍纍、盈田塞野、黃色無際、熙熙爲積積焉、大有豐年之象、農人三五、被褐戴笠、曲其身、俯其首、排立於田間、時而割也、則有鐮刷聲、時而收也、則有篝車聲、或笑僱籬、或偏僂提携、日夜不息、往來不絕、旣歷春期耕耘之勞、又盡秋日收穫之苦、人生樂趣、果安在哉惟觀其黃雲盈裏、遍歌樂歲之聲、綠野斜陽、群賀豐收之象、人民樂業、不異堯天舜日、社會安謐、何殊瑤池桃源、旣而斜日西沈、紅霞反射、遂循途歸校、乃爲之記

本校風景

（復縣立第八小學校高小第一年級　初長修）

吾校風景、有足多焉、青山高聳於屋後、碧水長流於門前、四週村鎭環抱、一曲河水護繞、汽笛嗚嗚、時機鳴也、車聲轆轆、自動過也電燈照耀、好似明星之熒熒火車煙斜、不異綠雲之縈繞南毗城子疃、街市繁華、商業發達、北連于家屯、房屋整潔、街處幽靜、東面碧流河、水光似鏡、帆檣櫛比、西負金廠山、青松綠槐、冬夏葱蘢、故吾人喜繁華、則有城子疃之人物可供遊覽、喜幽靜、則有于家屯之村景可以消遣、觀海河可乘船順碧流以東下、遊山林可安步從金廠西上、然則吾校鄉村城市海水山林之全景、吾人可不盡情以遊樂乎、雖然遊則遊矣、若流連忘返、荒廢學業、則不惟無樂、還恐生悲也

戒奢華

（復縣立第八小學校高小四級學生　王有志）

世之奢華者、始則錦衣美食趾高氣揚、務以炫耀於人之耳目爲能事、繼則流連花國柳巷、醉弄鴉片、以潤神終則嗜好深重、精神昏憒、而家產以之蕩盡、流落爲業遊民矣、奢華害之也、然則吾輩青年戒奢華、不可謂之過慮

北大旁聽生 考試期公佈

國立北京大學此次招考之旁聽生、資格審查、已於日前舉行完竣、准予免試者十七人、應參與考試者、九十二名、定於今日（三日）開始考試、該校昨公函各系教授、暨辦理各生口試事宜、茲分誌如次、考試日程、十三日上午八時至十二時、舉行外國文、中國文、數學、下午二時起分在各系教授會舉行口試、計、一、國文系教授會一院二樓中間、二、史學系教授會一院二樓西首、三、哲學系教授會一院四樓東首、四、教育系教授會一院四樓西首、五、外國語文學系教授會一院三樓西首、六、法律系教授會一院一樓東首、七、政治系教授會一院一樓東首、八、經濟系教授會二院大禮堂東旁、九、數學系教授會二院大講堂後、十、物理系教授會二院北樓上、十一、化學系教授會二院北樓上、十二、心理學系教授會一院校長室後院、函教授會、敬啓者、考旁聽生、定於本月三日（星期二）下午二時起、在教授會舉行口試、特送上名冊一本、希即查照爲荷

體育

執政注重體育

獎掖網球比賽之盛況

滿洲之興、注重體育、當局對於競技運動、提倡獎掖、不遺餘力、司法部馮總長、尤極熱心、提倡網球、曾發起組織大同網球會、函知京內各機關與二三運動老手、聯誼比賽之舉、歡迎參加、遴來報名者甚形踴躍、每於公餘孜孜練習、故個人技術、亦日見進步、該會於客歲九月間、主催假馮總長公館網球場、開市民網球大會一次、是爲該會與社會接觸之始、上月復加入新京運動會、均有相當成績、頗得社會上之好評、茲復於本日（八日）乘禮拜日之暇、與執政府約作網球友誼比賽之舉、是日也、天氣陰霾、幸未作雨、於午前九時、由會長馮總長、幹事長王純古、率領會中選手、齊到執政府、即蒙執政賜茶點、午後蒙賜西餐、當比賽時、執政坐廊下觀看、每遇有精彩之處、則必拍手喝彩、是以各員當仁不讓、競盡所能、成績之優、倍於前次、而執政熱心賞覽、其注重體育於此可見、直至午後三時、始盡興而歸茲將其成績列下

第一次、三Sade兩勝式　成績
趙炳武　王純古（執政府組）三對六
張丙辰　李建闓（大同組）四對六
第二次
吳少香　白井　六對三
林田　商濟剛　六對二
第三次
董君　馮貴哲　零對六
周君　岩永　四對六
餘興賽
馮總長　董君
王純古　周君
混合賽第一次
馮貴哲　白廣里
岩永　富田
第二次
趙炳武　張丙辰
白井　馮貴哲
第三次
白廣里　趙鈞
周君　董君

日滿健兒 競技大會

呈一時盛況

鐵嶺小平站長、提倡日滿陸上競技一節、已誌前報、昨日正式開幕、車馬水龍、頗極一時之盛、日滿各首領紛紛蒞場、雙方成績列下

百米　一、張亞東（滿）十二秒、二、宍戶（日）三、白（日）
鐵球　一、古賀（日）十一米五九、二、寺澤（日）三、高津（日）
八百米　一、張秉義（滿）二百十五秒、二、鄭春二（日）三、劉文波（滿）
跳高　一、張亞東（滿）一米五五、二、坂田（日）三、福田（日）
四百米　一、楢谷（日）五十三秒、二、鄭（日）三、劉文波（滿）
鐵餅　一、谷樹芳（滿）二十八米四、二、寺澤（日）三、古賀（日）
一千五百米　一、張秉義（滿）四分四十四、二、朴（日）三、劉慶元（滿）
跳遠　一、高津（日）六米一九、二、陳仲清（滿）三、福田（日）
標鎗　一、福田（日）四十二米四二、二、李陽春（滿）三、谷樹芳（滿）
八百米接力　一、日組一分四四八二、滿組

參加全運會 遊泳女選手

何氏姊妹西上

青訊、本市參加全運選手、已由總隊部更生及張貽光等五日率領各隊員西上、已誌本報、惟女選手游泳女生何文雅等、因該校開第二週年大會、不便即時前往、擬於七日晚七點、在該校大禮堂開會後、即由該校教員劉愛蓮率領搭車西去、準備出席全運會云

青春腺

東亞先覺與青春腺

青春腺之發明

生理學大家德國施泰乃哈博士取幼稚動物各若干移植雌性卵巢於雄性動物內則見移植卵巢之雄者顯爲女性、皮毛柔軟陽物萎縮乳房澎漲此雄之雌化、移植雄動物丸睪於雌性動物則見其發育與雄性者殆無差異、此雌之雄化、青春腺之發明、實爲返老還童之奇效、（早洩勃起力減退陰委）性慾減退、性慾缺乏、及發育不完全、新陳代謝機能衰弱症、心臟代償機能失調、衰弱症、初老期衰弱、女子經脈不調、過多過少、經閉、止、不妊、妊娠半產子宮寒冷、赤白帶下、腹痛、交接快味缺乏、及卵巢發育不良者、更有特效、別服有效、柔田博士就吸鴉片嗎啡者之試驗報告、可逐漸減其鴉片嗎啡用量、至完全戒絕、且毫無苦痛、體弱身瘦、可立即強健改良血色、增進食慾、振作精神、實爲戒鴉片最新最靈最妥善之奇品、以其用動物內泌四腺製成不比草根樹皮等藥不異受空氣變化故用青春腺裝在個眞空管內免受空氣變化減少藥力服後能將體內老衰物質排出以生新質故有返老還童之効

效驗　老翁服之回復青春、生殖力還少復活、老婦服之月經復至、血氣旺盛還爲少女、婦女子青年服元氣百倍、健腦強精增進記憶力讀書不忘

區別　男子不可服女用青春腺、女子不可服男用青春腺、因各有各效、錯服無効

價格　每盒七天售現洋五元、贈送期內買一盒送一服、過期不贈不送應售五元

中國南洋總經理　上海哈德洋行

△外埠代售處　奉天金城藥房　開原德祥厚　遼陽義和堂　四平街天　德安堂　東西瑞祥泰　洮南德慶仁　五洲藥房　長春中法藥房　大連華泰堂　哈濱　吉林　營口　普蘭店　金州　旅順　瓦房店　復縣

中華大藥房

利比兒

五淋白濁　滅菌至烈

利比兒効力絕大　服之次期便爽快　至第五日効可徹底

特製利比兒奏効最爲神速爲現代治淋藥中之首屈一指者日本內地自不待言雖海外諸國到處莫不博得絕大之信用服用特製利比兒後使淋菌戈諸克根恰等注熱水然依化學的最微妙配製之內服藥故大牽吸收於腸之粘膜內旋至膀胱變爲强力殺菌性之尿將菌隨殺隨排結果使迄今憂鬱之患者比及次晨覺有莫可言喩之爽快藥効之說明與其費千萬言不如聽徑驗者之一語或及身試服此藥五日而愈

本劑之特徵

一、服藥之次晨尿變藍色且排泄帶利比兒强烈之臭氣同時自身感覺不可言喩之爽快經數日後可得無上之歡喜

二、從前在尿道內繁殖之無數淋菌爲藍色尿所完全殺滅與尿一同排泄体外是以如用法麻煩且有危險之自家洗滌法絕無施用之必要

一、特製利比兒之藥効爲使之確實認識起見可取服藥後之尿清求專家用顯微鏡檢查最爲捷徑蓋服藥後尿中淋菌逐日殺滅之現象在顯微鏡下可以具体觀測足令患者滿足

一、凡由異國人種而傳染之病毒具有猛烈性尤爲頑固故普通治淋藥毫無寸効惟特製利比兒對此猛毒性淋菌有完全滅絕之功効極爲顯著

洗滌之危險

凡患淋病之人必欲一度洗滌尿道不知必貽後悔茲將洗滌可懼之弊害實例略示二三

一、因使尿道分泌之膿及推入尿道深處逆侵睪丸忽起睪丸炎恐致發腫疼痛發熱等症使身体感不能動之苦痛

二、患者之尿道旣甚糜爛更注入藥物則尤與一層之刺戟是以排出膿汁及較前更多甚至排出混血之尿

三、膠皮管及點滌器插入於已爛之尿道誤傷尿道血管致出血震盪之人亦時有所聞

四、藥物注入尿道其勢過激將淋菌一併推入膀胱內部致起淋毒性膀胱炎膀胱加答兒等症卒至不能恢復原狀之人以屬不少

以上自家洗滌尿道有百害而無一益効果微弱請加注意爲要

大阪市東區南久太郎町二丁目
發售本舖　竹村製劑所
日本滿洲海外到處藥店皆有販賣

消閑世界

廻韻仿夢安大舅詩學作四首並呈二舅慕石三舅孝恭

（程熙文）

勞燕分飛各一天、經○共看月團圓、未嘗作客悲丁壯、生怕依門苦老年、回首家山多夢想、關心兄弟半矜憐、連牀大被期何日？欲托相思逐晚煙

其二

三處鄉心一樣同、誰將離合問天公？欲傳消息憑歸雁、墟告邊城起大風、不覺連朝霜又白、驚看八月葉初紅、難尋兩弟西南路、我在松花江岸東

其三

爲受飢驅作筆耕、雲帆一棹試長征、浮沉此地延朝暮、寒暖何人解送迎？白雁未能還客恨、金風觸動故鄉情、遙知滯水中秋夜、定必庭幃盼弟兄

其四

枉自相期話一堂、愁人羈旅夜偏長、邊陲但覺添秋思、襟袖何曾惹桂香？有用琴書焚北道、無情風雨逼南岡、邇來多少凄涼意、更見胡天八月霜

中秋後一日寄於奉天大東關新利胡同本宅

中秋日、苓妹捧王大舅詩至、喜極！遂仿原意作上四首、但小子初學塗鴉、不敢云和、藉以拋磚引玉耳！諒諸大人必不見哂而有以正之。熙文拜識

按慕石爲余舊同學、雅擅刻石、且亦能詩、今讀熙文君之作、可謂何無忌酷似其舅矣(鳳兮)

秋節寄內

（楊況時）

臨歧密語囑嬋娟、暫別輕離莫黯然、忠實老嫗炊便饌、嬌癡少女伴清眠、寸心岑寂尋花語、兩地相思對月圓、知否青灯孤館夜、有人索句聳吟肩

一夢（續）

—回家漫記—

（袁錦文）

二十二日、今天早晨、擁去了蒙頭被、居然看到了、黃金色、燦爛的太陽光！映射到窗紙上、啊：天晴了！我該到、這裏、那裏、隨便走々了、我吃完早飯之後、別的農人家、已快吃午飯了！出門走了一會、也沒遇見雅琴！很不高興、走回家去。這時我吃的東西、已微消化了些、妻告訴我說！「村西有個瓜園、你不到那胥々香瓜！」我道、「不去！手裏沒錢、」妻說：「去吧！不要緊的我們那裏有賬！前天我老爺還去買了一筐呢、」我說那末我就去……

出村走有半里路、在一片長着綠叢々豆秧之內、突出一個長着雜亂綠草的高崗、崗上有半間極小而矮的小房建築得極簡單！房牆是朮楷夾成的、上面○了些泥、房蓋是幾十捆茅蒿、扔在了上面、房前是三四根柱子、綁上幾隻橫○、上面同屋蓋一樣的！這就叫作涼棚！棚下放了三四條板橙：漸々走出了豆秧從地、而走進了瓜秧地、同時也到了那個小茅屋茅棚裏、這地方就叫瓜窩棚啊！眞是呢：看看、當中放了一隻洋磁盆、滿盛了一些瓜的種子和穰子、像亂泥似的半盆、蠅子○々的：在那裏飛舞着、左右扔着一些瓜皮股、我坐在了板橙上、陣陣微風、吹來、張望四外、禾秧深綠、在這雨後、倍加清新！我非常愉快、看瓜的老田：把一大筐、新摘下來的瓜！放我面前、讓我自家挑

老田是半成未成的學究、只爲經濟困難：竟把他逼的做了個老瓜頭！未免使人嘆惜不置！他有些很古的趣話和神話、時常還要講講字眼、還樂意向外人談他過去的得意之事！

我在瓜堆中揀了一個瓜、用小刀削去了皮、一塊一塊的、送進嘴去、走到肚裏、中有舐密的感覺、這時的老田、揚起他有綱紋、和帶麻子的面孔、先笑了笑道、

「大先生：這些日子：沒見你呢？那去了？……」

「在鐵嶺住地方來着！」我答了一句、一面吞瓜！便沒接着說別的

「鐵嶺挺太平的……」

「啊！很太平！沒甚麼事就是我臨從城裏來時、抓進去一夥賭犯、……」

「賭犯賭犯那地方的！」

「熊貨、太捫！……」

「我還不詳細啊！……」

「眞也太捫了！還被抓啦！我那十年在孫窩棚、二十多個人的大實局、我在那兒做實、巡警們、誰敢動咱們！後來有個外鄉來的隊長：啕我們那兒抓賭去了！押實的大衆一看、都乍了！跑起來只剩我田實官、氣的我、擋聊捧了實盒、也走進高粱地去！……」

「哈哈！哈哈！」那末你也跑了呀：」我覺得他說話、的確眞茅的可笑！所以止不住的笑起來、並這樣問他

「沒跑！沒跑！我到高粱地裡、去解手去了！……」

「哈哈！哈哈！……」我忍不住大笑狂笑起來」

二十三日、昨晚從瓜園歸來吃了很多的瓜、所以夜裏、走了三四便外！妻也沒得安睡！夜裏和妻談吃瓜很好、她叫我明天還去吃、我道「不去了！夜裏愛多見外！她笑道「那才好呢？省的總是傻睡！」我道不睡怎的？」一她道怎的也不怎的！……」

起來後、打算補寫回家這些日子的日記、叫妻給我安排了筆墨、妻給我研墨、我拿起筆來寫了四五個草字、於是又不高興了！因爲草字的太難看！心裏想「扯這個作甚麼？不如瓜園走々」向妻說、「你給我研着墨」我便便去：」說着起身就走了

這回再到瓜園、本是輕車熟路一霎時又坐在瓜窩棚的小板橙上了、瞥見瓜棚裏、有兩個大姑娘（村裏都是這樣稱呼）不一會：那兩個姑娘都走來了！細一看：原來一位是去年的房隣、那位是她們親戚、我都認識的！……

房隣親戚的姑娘長的肌肉豐滿、穿着短衫、整個顯露她體各部、只可惜她生長在村裏、不然給她穿上極瘦小的短旗袍和長統到大腿根的洋襪、極短的褲衩、褲角塞在襪統裏、從短旗袍襟下只顯兩隻光而美的腿！上面的髮、也剪半截用招子帶上這樣這樣、不也和密斯×一樣、使人誇獎嗎？只可惜這富於曲線美的女郎、埋沒在土氣沉沉的鄉村裏、爲環境的驅使、一樣女子、她們竟被呼作「蠢大姑！」我眞覺得她們應一總起來、掙扎這不平的待遇！

略和她們說笑、吃了幾個瓜、日色已垂西了、慢々走回家去妻正在燒晚飯、上那去了？從側道偸跑出去、和誰有甚麼、好事！怎的？……」

「說甚麼？……」我看了看廚房沒人、我捷了她的脖頸用手輕堵她的嘴

「來人啦！來人啦！挺大人、總是孩子氣？賤！……一她笑着推開了我

晚飯後、散步在門外、靜靜的街上、使我不發生與趣總希望雅琴、在這時候、從那邊姍々底走來！或是玩笑玩笑、或是說幾句話、但終是人跡杳然。除了自已佇立在晚風之前外、決沒個人影兒、又鬱々的、走進屋子裏去！

這晚的夜裏、我又是雄雞唱過了三更的時候、才得安睡！只因我這七天的假期、已祇剩兩天工夫了、那能不使我們戀戀而不肯捨棄了這時間呢？

二十四日、早起覺得週遭充滿着喜氣、舉動非常適宜、這樣的環境、原來是昨晚一個夢的賜給、妻見我比往日高興得多！不由得向我懷疑她大概是這樣想、你的七天假、不已經要滿了嗎？眼巴巴的就要分別、你不但沒有留戀之情分別之哀、反倒喜歡起來、你該怎樣的恨心呀？唉！不是吧！大概也許、你在城裏有一可心的人兒、因此回去是很歡喜(未完)

集郵常識錄

（海城宋堯階）

九十 祕魯人物郵票之調查 二三八

或檢討於載籍之中、或傳聞於世人之口、博徵廣稽、務求翔實、使集郵者、於娛樂之中、主欽仰之意焉

祕魯於西曆一千九百二十四年、六月中、發行人物郵票八種、但此種人物、歷考英國百科全書、竟莫得其詳、百科全書、羅例祕魯名人行狀、亦日十四頁之多也、即從他方面調查之、亦不能得其原委、雖有人能知此八人之名、爲立凡台尼亞、麥利拿曼爾求、益脫利尼、利求、握來亞、皮立杜、山斯、貲利求、等、但八人而爲聞人耶、胡英國百科全書、乃漏列之八人而爲無名之人耶、胡祕魯郵票、特刊繪之、且八人者尚生存耶、抑已故耶、而皆漫無稽致、莫得而調查之綜是以觀、八人決非祕魯之總統、或歷史上有名之人物也、可斷言之、故郵票宣傳機關、亦不能將其事實羅列之、揭載之、斯足奇也

此項郵票之價格、爲二分、四分、八分、十分、二十分、五十分、一元、二元、等八種、八人之像、即分繪於上焉

鬧鬼（四）

（芳豔）

這高慶一端了一盆臉水、走到卅六號門外復又敲了一敲門、走進去說：

「先生！洗……」

剛說到這一擡起頭來一看、滿地是血地下兩個人頭、一個死屍、嚇得他擲了臉盆、回頭就跑還沒跑到前邊、就叫門坎子給絆倒了、嘴裏還不住嚷着說：

「殺……人……啦！……」

「殺人啦！……」

「………」第二天P埠的各報新聞欄上、都大同小異的載着一條新聞說是：

「那穿中服的人、的確是被那穿西裝的給殺死的、那另一個女子首級、是他倆由旅行皮包裏帶來的！……」

自以這報登出以後、簡直鬧得滿城風雨、婦孺皆知了

胆子小的、都不敢來這兒住、更別說還住卅六號呵！」

我聽他說了這麼一大篇、也給聽呆了、腦海裏一陣々思潮起伏的想：……人們哪！爲什麼要爭！要殺！大抵都不外乎是金錢一愛情一就只爲這兩件問題？什麼？名譽、性命便都毫不吝惜的犧牲了！父母、兄弟、妻子、朋友、更是顧惜不到了！呵！這罪惡！到底是誰給造成的呢！……

「小姐！還有什麼事嗎？說完了！」

他這一句話、提醒了我的遐思

「一哦！……沒什麼啦！給你這五十個銅子、買點東西吃去吧！」

當天下午、我和珮姊、義母、三姨太、二姨太、小弟弟、芬子、鳳子、春子、芸子、都一起挪到另一個、不鬧鬼的旅館去住、

直到臨走、我也再沒敢到卅六號去一步！

這是去年的事了

現在我還有時想起來！

鬼！到底是怎麼一回事？

……

一九三三、中秋前二日

孤鴻

（靜如）

慢了！慢了！慢了半個鐘頭、伊由金村趕到他的故鄉、在舘中、摸進了自已的家門、一擡頭、望見一口小々的棺材、就像是針刺破眼睛一樣、目前一黑、身子不由自主便倒下去、這時伊家裏的人見伊回來、同時又發見伊倒在門口、大家便捨了死人趕出門來尤其是伊的母親、見自已的女兒、逢頭青臉復又大哭起來、衆人再三再四的勸拉、才止住哭嘆了一口氣、跟着衆人把伊擡進去

×

伊是個受過中等教育的人、也是一位苦命的人、她在八年前、經她的父母作主、嫁給一個好吃懶作酒後而常々打人的無賴、因他—伊的丈夫—家當時有幾枚銅臭、伊的父母用盡心血、還是把伊逼過去的、伊在他家中過了二年來地獄式的生活、有一次他喝醉了、向旁人行兇、被人打中了要害、竟一命嗚呼、伊就像蒲罪似的、此後得了光明、唉！惻隱之心人皆有之、但作二年多的夫妻、伊每當夜深人靜時、也要掉幾點淚

第三年的春天、他遺下的一塊肉、出世了、也算給伊得些安慰、伊是個有志氣的女子、不願在夫家過活、決定把孩子寄養在娘家、自已去到外邊謀生活、於是在第四年的春季、就別了剛滿週歲的小兒

×

到金村去傭工、此後或半月或一月不等、必要回家一次、看看自已的孩子、將餘積的薪水、來貼補家中日用

日子如箭一般的快、三年又過去了、伊的兒子已經會走了、要他笑也能笑、時常還要罵人、又豐滿、又活潑、一切一切都叫人可愛、不用說、伊是更愛他了、伊每於回家時、夜間伴着他睡、次日走時、照例流完淚才能走、唉！

大不由人願、小孩實在命短、在某一個早晨、伊又照常流淚走後、他便病了、至夜已至危期、而伊還在金主村人家裏、想像有兒子在睡容呢

這小孩受了兩晝夜的罪、就長逝了、當他未死以前、還叫了二聲聽不清楚的「媽々」二字

×

伊得了這個信息、星夜趕奔回家、唉！已慢了半點鐘、不能和她的可愛的兒子、見一面

她於暈去又醒來時、小小一口棺材、早被人家擡走了

×

總從此以後、伊一切全都感覺失望了！不論在日夜是以哭作朋友、或在茫茫的大道上、走來走去、悽慘的大地中、小小一堆黃土前、只有伊徘徊的足跡

—十月七日脫於滘—

電園玩月記

（芳豔女士）

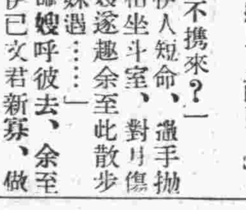

蟾宮月滿、桂子香飄、又是中秋時候、冰輪高揭、碧天似洗、一般文人騷客、名園士媛、携佳肴美釀、伴二三知已、或賞月於南山之麓、或舟於星浦之濱、鏡池、虎灘、梨園、影館、當不少鬢影釵光、余非雅人、然多情感、每屆佳節、反增無限思潮、晚餐初罷、觀書自遣遙聞爆竹聲盈耳、拋書往觀乃鄰家姊妹輩、擺香案、佈瓜果、爲嫦娥祝壽

彼等强余跪參月姊、余曰

「汝等媚彼、正有所求、余……勿須也！……」

珠姊曰：

「吾儕對汝、尙存忠厚、未肯若何？不意汝竟先以惡語相侵！梅了頭！誠利口哉？」

癡仙笑語道：

「我等訂婚者訂婚、已嫁者已嫁、惟伊居處無郎、名花無主、正宜默禱嫦娥以普照之光、代伊物色一金龜佳婿！……」

余知不能敵、遂反身入室、仍冤几繼讀朱淑貞斷腸詩至：

「秋來長是病、不易到中秋、欲賞今宵月、須登昨夜樓、露濃梧影淡、風細桂香浮、莫做尋常看、嫦娥亦解愁、……」

方有所觸、忽老友慧菊掩入曰：

「梅妹誠高雅、如此佳節、猶兀自靜坐參禪、令夜寒月、妹尚流連不置、若是良宵、豈可辜負、胡不隨余至電園踏月？……」

余笑頷首曰：

「日來俗務紛紛、身心俱疲、正思藉此大好月華、洗滌一切塵慮！」

一言間、姊妹等已追蹤至、遂相携而出、安步當車、行々已抵電氣遊園、購券入園渡過遊神堂、姊妹等均散漫各處、余已不勝其勞、遂至八角亭上、略事休息、菖蒲池畔、遊侶細語、濃蔭搭影架下、稚子喧嘩、月色花香、綠女紅男、接踵忽聞花陰深處、語音頗熱、往就之、乃珮姊與其新婚夫婿、席地野餐、見余至含笑起立曰：

「愚夫婦對酌、正感少趣妹來大佳！……」

余遂入坐、強飲三三盃、即覺双頰火熱、出提包小鏡、就亮處視之、已紅上腮矣遂離席順步踱至藤蘿下、涼風拂過、始覺清爽、仰視斯時月姊、已被薄雲遮掩、光芒不顯、有如世人、抱負不遇之慨！……

憶及朱淑貞之中秋不見月詩適合此景不覺微吟曰：

「不許蟾蜍此夜明、始知天意是無情、何當撥去開雲霧、放出光輝萬里清」

忽有人拍余肩曰：

「胡牢騷之甚耶！……」

余疾回顧曰：

「噫！蘭姊！汝與誰結伴來！」

蘭姊微嘆曰：

「只與珮嫂二人而已！」

余笑道：

「姊夫胡不携來？」

「正爲伊人短命、攜手拋余去、枯坐斗室、對月傷心、珮嫂遂趣余至此散步不期與妹遇……」

正言間、珮嫂呼彼去、余至此始悉、伊已文君新寡、做隻身單影千古之傷心人矣以蘭姊之、嫦娥渾厚、流水年華、正當花好月圓之際、突遭鸞折、變、恨何如之！於是觀之、彼昔日之翡翠樓頭百般恩愛、總不過曇花一現、遠不勝侍親教弟、總其終生者、幸福無限耳

遊興猶濃、夜已將闌、召集姊妹輩、相與而返月雖朦朧、然余猶不忍遽捨而就寢也！

中秋午夜於枕上

墓畔的哀歌

（馬雲超）

記得可恐怖的時節
喧囂惡狠的工做起
造成了廣大的葬地
唉桑田墓土一瞬間
底確底確害我同胞分離
難忍難忍坑弊姊妹兄弟
我匍匐在陰森的墓前
痛洒我蘊藏着的淚泉
恍惚我離別了這人間
光陰拖我遊墓已三年
何日愁雲烟散見青天
死去的姊妹啊！
死去的兄弟啊！
我憂傷憔悴的瘦影
已在你們眼前顯現
我願把三年的創痕贈給你們
做一瀋回生仙丹我更願殷紅的
的希冀實現打斷終古長恨的
綿々

一九三三、九、二三錄由滿洲里返哈時的舊作——端陽—

關于鼠疫

（孫一非）

最近、洮、遼、農安、等處、覺先後發生了駭人聽聞的鼠疫、幸經當局者、捕救迅速、其勢現尙未得蔓延、更有各新聞紙都不遺餘力的宣傳、在一般人腦中、都深深印上了：「預防鼠疫」四個字、這樣：那甚于戰爭的惡疫、也許從此便一銷聲斂跡一了！但是、我們要知道！這種病、菌是不畏嚴寒的在前清末年、滿洲的鼠疫、便發生在冬季當時死人無算舊事重提、眞不免有點「談虎變色」毛髮悚然一！

這種病：是人類最大的敵害、絕非一般傳染病、如：花柳、肺病、天花、赤痢、虎列拉……可比、現在科學上、雖如此的進步、而于醫菌一（又名黑死菌一百斯篤）一即鼠疫一）仍不免是束手無策概因：既無特效藥品、又乏靈驗融清、所以、凡罹此疫者、十有九死、九無一生、醫生總如何的慈悲、也是愛莫能助一的！

少具醫學常識的人、都知道「肺病」到了末期、也是乏有效藥品、可以醫治、但是「住海濱休養」、「行日光浴」「……」用天然治療、也確曾有過：死裏逃生的實例、惟染鼠疫者則絕少被救的方法、所以在這鼠疫發生的當兒、爲個人生命安全計爲大家生命安全計、人人都應特別注意衛生、按預防的方法防之于未然、更要因其少見消滅而鬆忽！那麼、這危險的疫區、和疫區鄰近的地帶、也許于無形中脫除了危險！這正是大家的責任吶！

一個莫許有的期待：我們產生一位醫學大家、給我們人類發明一種：鼠疫的「六〇六」

俗語說得好：「莫說不在行的話」、對于醫學實在是粗人、我本是個習法律識之無一「一知一鮮」不過我以爲這是一件極端可怕事情、我們無個人、都有盡其所知而發表的義務設我若身臨其境、目覩其實、便知道鼠疫的可怕、請讀以下這首：鼠死行、總可使我們不寒而慄

鼠死行、「東死鼠、西死鼠人見死鼠如見虎。鼠死不幾日、人死如折堵。晝死人、莫問數。日色淡、愁雲護。三人行未十步多、忽死兩人橫截路。夜死人、不敢哭、疫鬼吐氣燈搖綠。須臾風起燈忽無、人鬼尸棺暗同居。烏啼不斷、犬泣時聞、人含鬼色、鬼奪人神。白日逢人多是鬼、夜間遇鬼反疑人。人死滿地人煙倒、人骨漸被風吹老、田禾無人收、官租向誰考？我欲騎大龍、上天府、呼大公、乞天母、灑天漿、散天乳、酥透九原千丈土。地下人人都活歸、黃泉化作回春雨。」

這首詩歌：足見于洪稚的北江詩話、作者是、雲南人、姓師、名道南、爲乾隆時人因爲在乾隆壬子、癸丑年間雲南的趙州（約爲現在的鳳儀縣）便發生了鼠疫、道南也是當時的詩人、且身臨其地、且目覩那「人死如折堵……」「人死滿地人煙倒」一的狀、才出其「悲天憫人熱烈的胸懷中、悟出這樣奇險怪偉的呼聲（彼遺詩名、大愚集、此鼠死行、共推爲集中之冠）可惜那未滿三十未達到：「呼大公、乞天母、……」的目地、亦因不曉衛生方法、竟於作此歌後數日卽不幸染鼠疫而死去了！

（上云、亦根據北江詩話）

寫于新京西四馬路

鰥居感懷四首步雪庵隱居感懷原韻

（劉鳴皋）

鏡破々飛恨不平、當年囑是空盟、恰他並蒂蓮双奏、與爾合歡橋再生、夢短夢長惟自記、情深情淺任人評、痴心默祝春風轉、花落重開百世榮

其二

心潮海血浪難平、夜月孤眠憶舊盟、玉碎珠沉悲二氏、香消夢冷說三生、情深戀愛從頭想、恨隔陰陽着意評、幾度招魂々不返、翻疑泉下死猶榮

其三

雖將恨事問君平、夢裏芳魂怨背盟、半榻殘燈陰氣慘、一窩冷月夜涼生、夫雖酌劑方無效、卿縱含悲理怎評、待到明年寒食節、山肴致祭也光榮

其四

白年偕儷貴和平、莫道新醮與舊盟、愛惡全無生若死、情緣未斷死猶生、花容月貌心常印、秋水春山意自評、博得双卿同穴葬、墓門草木盡增榮

即事

（太痴）

來朝走馬惹離思、九轉廻腸午夜時、別緒牽懷訴不了、殷勤絮語問歸期

身弱那堪事務繁、起居珍重莫勞煩、芳心欲吐知心話、見有人來便不言

玩枕有懷

挑來綉線字成行、幾度停針幾度忙、今日方知卿有意、一同夢覺一思量

題畫

（圖爲美人抱一小犬）

玉骨冰肌最可人、花前小立慣凝神、惱他鸚鵡常饒舌、贏得兒有意親

其二（此圖爲美人依樹作凝思狀花木發榮似二月景象也）

綠樹陰濃現玉姿、奇葩野草寄幽思、深閨應有封侯悔、最是花朝懷遠時

別後的幸

（馬雲超）

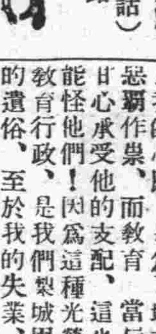

感於惠黔君「別郭家店諸友」

朋友！這一隻疾矢似的光陰、剎那間摧促、們別離三年了！自從變動以後、我便柳絮似的、被狂亂的飛風鼓盪得有些不安、眞使我不敢片刻留連、飄流到這千里外塞北、在這塞北三年的廻旋奔馳、終不知那裏可供我的憩足、祇是在這三年坎坷的道上、捨命的掙扎前進有人說「社會上一切事都建設在經濟的上面、麵包的問題解決不了、則生存不得」又何況一切一切呢？無論什麼時候若沒有相當的工作去做日常生活的保障、則社會便不能秩序的進展、人類也不能活潑的表現一這話是何等的確實！況在硝煙四起砲火連天、鬧的現代、農村和都市都騷擾不堪、誰也保不住大樹似的立在暴風雨裏不會有拆的危險、腰斬一至於失業者、斷吹機會更是時々刻々的在左右、豈不可怕？

朋友！我這次拋棄了一切毅然北上並不是我的心願、是爲了失業、我的失業又不是我的心願、是爲了地方惡覇作祟、而教育當局也甘心承受他的支配、這也不能怪他們！因爲這種光榮教育行政、是我們梨城固的遺俗、至於我的失業、我更沒有多大的可惜、因爲那種神聖不可侵犯清高事業決不是我這樣無德、無能無學、無品、窮俗子所能忝列一席！所以不顧故土是怎樣的溫柔、朋友是怎樣的親愛、以及一切是怎樣的可愛、決然的走上了征途—

朋友！別了！—

別這樣的事情、在現代人身上、是常常要光顧的、有人說「本應司空見慣才對」但是我這是初次的遠別所以心靈發出一種酸溜溜說不出來的滋味！

在我飄泊的途中——三年登上了一列遠行的火車光陰的車輛帶着我走、把我從最初的一個站送到中途一個站來、所經過的田野、軌道旁的花草在我回憶中舞臺上、模模糊糊的片段的演道、祗是感到黃昏變做黑夜、黑夜變做黎明、更覺着今日登了斷頭台（未完）

詞訟見聞錄

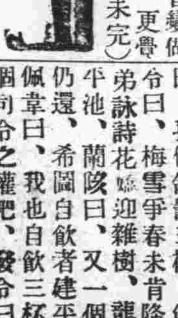

（善亭雜俎）

（五二六）說部之二

柳遇春聯詩巧配

蘭陔曰、建平兄這回、不專權而專酒、花字一飛不飛、留酒自飲、非專酒而何、請再飲三杯、以盈酒量吧、建平曰、我的腦筋太壞、花飛不出、酒奚能辭、理應領罰舉杯將飲、蘭曰、建平兄勿受他作弊、得花者飲一杯罰亦不能過額、他云三杯、愚當罰他三杯、建平曰、小妹妹說得是、我不專酒、請監酒者、自飲三杯吧、蘭陔曰、我說差了、飲一杯吧、建平曰我也是說差了、亦可不受罰嗎、佩章曰、我爲二人和解、各飲一杯、無庸再佩章詩成、二人飲畢、蘭陔接讀如左

倒傍並傾囊、花奇不碍狂玉苗替種、珠價谷量能變爲霖雨、何妨見太陽下方讀書者、還許借餘光

劉搗謙曰、氣充詞沛、饒唐音、東野詩寒、島瘦並稱此詩詞旨豐腴、可比死者酒之矣、請賢契發令、佩章發令曰、迎冬小雪至、劉伯詠詩、暫時花藏雪、幾處集沈沒、四弟飲酒、蘭飲畢、劉搗謙曰、我仍領罰自飲三杯、發令曰、赤汗微生白雪毛、崔賢契詠詩、異花開絕域、滋蔓匯清池、小女銀壺飲酒、銀壺飲畢、建平曰、我也領罰三杯、博個司令之權、發令曰、野客頻留攔雪霜、銀妹詠詩、人肆銀花亂、傾箱雪片盧、日四弟飲酒、蘭陔飲畢、我也請飲三杯、博個司令權、也發令曰、避雪到羅浮小妹妹詠詩頭、白燈明裏何須花蠢繁、蘭孫曰、蘭陔飲酒、飲畢、蘭孫曰、我也領罰三杯、博個司令之權、發令曰西山白雪三城戍、建平兄詠詩、圓荷浮小葉、細麥落輕花、蘭陔曰、花飛仍還、請自飲吧、蘭孫自飲、崔建平曰、我仍領罰三權、飲畢、令曰、梅雪爭春未肯降、二弟詠詩花嬉迎雜樹、龍喜出平池、蘭陔曰、又一個花飛仍還、希圖自飲者建平領罰佩章曰、我也自飲三杯、博個司令之權吧、發令曰、有梅無雪之精神、劉老伯詠詩雲稀初弦月、香傳小樹花、蘭陔曰、又是一個花飛仍還希圖自飲者、劉搗謙曰、行令之宗旨在吟詩、但飲酒都不吟詩、豈不是有雪無詩俗了人乎、發令由我、收令亦由我、請收令吧、於是入皆帶醉、大晴雪霽、日薄西山劉搗謙、柳遇春、各請回府崔希亦辭歸一路踏遍瑤而去

徒以新奇何爲貴

有眞良効始爲貴

珍貴不在價高低

皮膚チャージ

（恰劑）

以効力迅速而爲貴也

外用藥與內服藥不同、其効力良否無論何誰均能顯然看清

⊙凍傷、錢瘡治癒與否一日瞭然、睾丸發燒、泡爛、面皰、痛痒皮膚病、全身的皮膚病均能立見神効、不污穢、不痛痒

氣味淸爽心曠神怡滲透療法之威力發揮的皮膚チャージ（恰劑）之効果較空論而俱有確實者即其證據也請試用之

適應症

凍傷、錢瘡、斑疱、睾丸發燒、皮膚病、泡瘡、潰爛、濕氣、面皰、刮臉後、臉荒

東京市神田區花房町二番地

護身製劑本舖 株式會社山崎帝國堂

振替東京一四六七番

各地有名藥店販賣

代理店 大連市浪速町 奉天加茂町 日本賣藥株式會社

（正價）二角、三角、五角、一圓、全身用德用五圓

吉林

晚間闖入數胡匪 搶去大宗現欵
迨報警趕到匪已逃去多時
省城尙儀街林宅之被搶案

吉林省城裏尙儀街東胡同門牌三號住戶林鴻昌家於隔昨晚間突來匪徒數人闖入屋內手持小槍逼令不准聲張當將于姓客人存欵一萬餘元完全搶去一呼而逃比及該宅報告附近警察則匪人已逃去多時杳如黃鶴警察廳立即通令所屬嚴行緝捕限期破案云

警察廳會議防務

吉林省會警察廳穀昌廳長茲爲討論內外勤務以利進行遂於日前召集各區署長及廳內各科科長等開會議而便興革至午後一點始行散會云

李段長呈請辭職

吉林吉海鐵路管理局警務段段長李春榮茲以奉稅務監督署委任敎化縣稅捐局長職責攸關勢難兼顧誠恐貽悞要公李段長已於日前具文路局呈請辭職袁局長查核情形尙屬實在當即准予辭職遺缺現正在物色中日內即將發表以重警務云

調委賓縣稅局長

吉林省稅務監督署啓朵如署長現查賓縣稅捐徵收局局長出缺多日職責綦重不便久虛查本署票照股股長韓古愚堪以勝任遂於日前明令發表委員韓古愚接充賓縣稅捐局長以重稅收而專責成韓局長當即謝委前往履新云

省署嘉獎農安縣長

吉林省長公署現查農安縣長此次對予防疫工作克盡厥職因而鼠疫未至擴大蔓延皆該縣長辦理得法之力殊堪嘉尙遂於日前傳令嘉獎農安縣長以示鼓勵云

王廳長視查司法

吉林省高等法院檢察廳王允卿廳長茲爲親身視查各縣司法以資整頓司法起見王廳長遂於日前率領隨員由省啓節赴哈長一帶分別視查各縣司法歸期未定云

防疫委員會成立

吉林省長公署現查農安扶餘等處發現鼠疫即百斯篤流行甚盛省署茲爲防患於未然以免傳染起見遂擬組織防疫委員會已於日昨召集各關係方面開會討論進行方策辦公處設於警務廳內直轄省長公署以實行聯合防疫而期成績圓滿爲目的以警務廳長爲委員長第○團軍醫部長吉林省立醫院長爲副委員長刻已組織就緒開始辦公云

吉海派員監視收欵

吉林省吉海鐵路管理局袁當瑞局長茲爲注重各段站來局解欵確實數目以免發生錯悞而重公欵乃於日前經車務會議々決通過派課員孫耀宗於欵解到時在會計處監視查點欵數用昭愼重云

醫校赴旅大參觀

吉林省立醫學校青木校長茲爲使學生增長見聞以資借鏡而便觀摩起見遂於日前特由敎員劉公璞率領學生廿餘名遍赴旅大參觀約一星期後即行返校云

同文校開董事會

吉林省城二道碼頭同文商業學校特於日昨在該校開董事會議以便討論校務之興華計日方董事爲野中所長兒玉社長峰旗顧問等滿方爲劉局長胡館長等屆期均到校照會並參觀各項成績是晚五點遂假醉鮮飯店開懇親宴會並邀榮敎廳長森岡總領事列席賓主交歡盛極一時至八點始行散會云

敎導隊演習射擊

吉林省第二敎導隊朱大隊長茲爲使各隊學員實地練習戰術槍法起見遂於前昨幾日在省垣關東軍械廠曠地舉行實彈射擊事先已請省會警察廳佈告商民住戶以免臨期徒受虛驚云

開原

報告二區之匪訊

開原二區管界下淸河村警察一中一分隊據探警徐永春報告於昨日奉隊長命令往下已溝老婆溝口出探探得該溝住戶于萬福家於早二時突去匪人三名由大門闖入在該家食早飯畢向東南方竄去云

本溪

飲酒過量神經錯亂 持刀擬行自殺
砍傷頭部三處血流如注
經其同夥救護未致殞命

本溪縣新市場自然軒茶社照坐者王煥文雖年逾花甲但體格强健近因心中愁悶於昨遂大肆飲酒以致過量一時精神錯亂（類似精神病發作）竟用菜刀將自已頭部砍傷三處血流不止當被同夥將其抱住即時延醫救治傷痕較輕不致有性命之虞噫諺云酒後無德信不誣矣

瑣聞

△居士林又講經

（遼陽）邑佛敎居士林々長張樹棠自該林成立以來頗着成績前於春季曾請王化一大居士講演佛經數月頗受聽衆歡迎後因事他去大失聽衆之望該林長爲迎合聽衆之意向特又恭請王化一居士來林宣講云

△青年會映電影

（吉林）省城基督敎青年會自開映各集火燒紅蓮寺電影以來頗受各界觀衆所歡迎茲爲迎合社會觀客心理起見遂於日昨接演第十四集火燒紅蓮寺屆時觀衆異形擁擠云

△澡塘刷新整理

（普蘭店）同仁街之仁海泉主人王家政平安街寶泉塘主人盧士良現爲發展營業廣招顧客起見乃將室內天棚牆壁湯屋床棹等等現均加工油刷煥然一新云

△義和永小賣所

（遼源）本邑義和永鴉片小賣所經理王海屛君藉貫蓋平縣爲商界之熟手經專賣總署許可開設小賣所在西大街戲園子胡同屋內修飾潔淨異常完美不惜重資由總批發處領取特等煙土煙個加大招待殷勤因斯好吸鴉片者親臨試之名皆讚美云云

△縣城小偷猖獗

（赤峰）本縣自屆九一五隣邦承認紀念日商民蹈舞歡騰特演戲劇以資慶賀但一般觀者頻告失愼有鄉民某曾以出售煙土之欵數十元赴場觀覽戲被小綹偸去一時搶天呼地覓者無不惻隱終以無踪可尋只可付諸悔氣而已近聞本邑頭道街關某因夜間不愼偸兒乘隙潛入至將夾襖馬褂竊去約值四五十元刻已報告警所請求緝訪拿然能否弋獲尙未可定云

△祝融威臨商號

（莊河）下街福順利商號於八日午後二時許突遭火災當時西北風甚勁是以火焰冲天殊屬驚人各界前往營救者不遺餘力直至四時半始得撲滅被燒者爲長盛祥福順利所燒之房屋爲中學校所有計瓦房六間大門一間厦子一間損失約七千三百餘元長盛祥約百圓左右近鄰亦均有相當之損失云

△新德舞台停演

（北票）新德大舞台刀馬坤伶花鳳蓮滋票登台以來頗受各界歡迎近日因該園賣項不佳前途無望又受他人暗約遂於昨日早四時帶隨員三人潛逃他方矣該園因此於今日九號業已停演不知將來能否開演云云

△招收外務社員

（開原）驛前朝日街五番地代書業李在鳳氏兼充大日本勸業銀行勸業債劵月報社外務員茲擬介紹滿洲國人爲勸業外務社員男女兼用高小畢業外交寬宏者爲合格不收押金待遇每月五十元至百元成績優良者待遇特別增加有欲入者須先到該代書業面談一切云

本書每部內附自動共益票奉贈購者諸君利用此票則

不費分文可得此書

仿元人繪圖 三國演義 出版

本社特覓善本之三國演義、並請名畫家繪圖、逐圖挿入文中、現已印成發行、茲將其特點畧述如左。

●特點(一)本書圖像悉仿元繪、與近代坊間刻本之繪圖、迥不相同、蓋因日本內閣文庫藏有元刻三國志平話一部（此書今祇一部、一部尙在中國）其中所繪圖像、與今日流行之演義刻本、頗多懸殊觀圖中人物服飾器用等等可見今人歷史上之想像較元代實大有變遷 此書既爲稀世珍籍、本報乃特請日本名畫家香月尙先生依原本逐次仿繪、不爽毫厘、可稱藝苑之佳作不第足供考證已也

●特點(二)本書爲一百二十回、本書所繪圖像則達二百七十二圖、每一回目挿入二圖或三圖、較今日流行本之圖像大爲增加、自能引起閱者之興味

●特點(三)本書係裝成一單行本較之一部分裝數本不致有殘缺之弊、且亦便於携帶

●特點(四)本書係用洋裝、書面美觀、關於印刷上、則字跡淸晰、大小適宜、决無傷及目力之虞

定價◎滿洲國幣壹元五角
代價先惠郵資不要
倘若掛號外加一角

總發行所 滿洲報社出版部
大連市常盤町二十九番地
（經理部電話四〇三四番）

發售處

大連沙河口大正通 啓明書社（電話九四二七番）
同 西崗子大龍街 啓化書社（電話五〇三一番）
同 西崗子平和街 聚勝堂書局
同 西崗街 新昌號（電話三八四七番）
同 浪速町 協源茂（電話五七五九番）
同 東鄉町 協茂盛（電話四六三二番）
同 連鎖商店街 聚勝堂書局
同 右文閣（電話三三一五番）
瓦房店 長發祥書局
同 日新書局（電話五五六號）
公主嶺 河南 春瑞祥書局
奉天市 鼓樓北 福陞北號（電話三六四〇號）
同 同 同大印書館（電話三九三六號）
同 同 章福記書局
同 鼓樓南 關東印書館（電話二九四三號）
同 軍署大街 震泰報館（電話四二一七號）
同 商埠地南市場 文化廣播社（電話四三五四號）
安東 財神廟街 宏文書局
吉林 河南街 裕興書莊（電話七五八號）
同 同 萬順德書莊
同 河南街西頭 成文厚書局
新京 大馬路 德和義書局
同 北門外 同文書局
哈爾濱 道外 極東派報社
同 道外 震東報社
同 正陽大街 同記書局
延吉 東大街 新文書社（電話十八號）
鐵嶺 西門裏 新華書局
遼陽 城內東大街 源興仁（電話二六七號）
同 二道街 襄平書局
營口 永世街 亞洲派報社（及其他各地滿洲報分社）

車胄猶豫未定、外城一片聲叫開門。車胄只得披挂上馬、引一千軍出城；跑過弔橋、大叫「文遠何在？」火光中只見雲長提刀縱馬直迎車胄、大叫曰：「匹夫安敢懷詐、欲殺吾兄！」車胄大驚、戰未數合、遮攔不住、撥馬便回、到弔橋邊、城上陳登亂箭射下、車胄繞城而走。雲長趕來手起一刀、砍於馬下、割下首級、提回望城上呼曰：「反賊車胄、吾已殺之！衆等無罪、投降免死。」諸軍倒戈投降、軍民皆安。

雲長將胄頭去迎玄德具言車胄遇害之事、今已斬首。玄德大驚曰：「曹賊若來、如之奈何？」雲長曰：「弟與張飛迎之。」玄德懊悔不已遂入徐州、百姓父老伏道而接、玄德到府、尋張飛、飛已將車胄全家殺盡、玄德曰：「殺了曹操心腹之人如何肯休？」陳登曰：「某有一計、可退曹操。」正是：

既把孤身離虎穴、還將妙計息狼煙。

註冊商標 TEC

天威牌

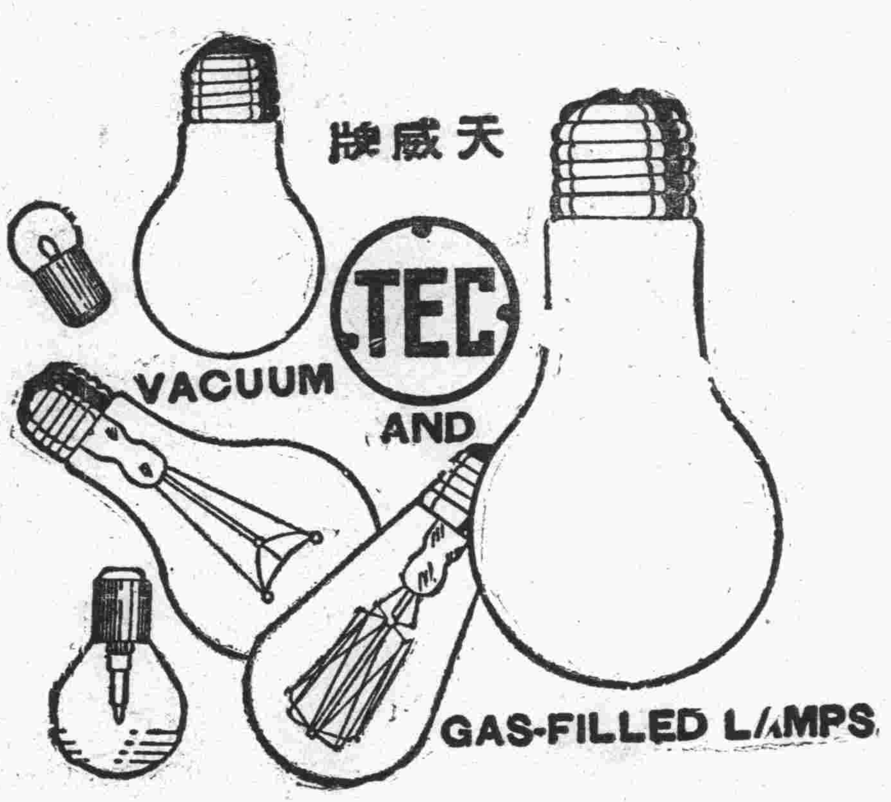

PATENT NOS.

26532	39255
26652	39448
27913	42161
27914	43800
28789	43745
29954	45490
29955	50470
32153	60381
32366	62921
84530	71092

天威牌珍珠淡氣泡

敝社所新發明之珍珠淡氣電泡乃由光學專門技師在敝社直屬之研究所考查世界各國照明學理加以技術的方法而造成者材料特佳外容美觀內面磨砂光亮雖强决不眩目其放射之光線緩而和淸而爽視之婉若珍珠故名之其外殼全面非常光滑故汚垢積塵等决不妨碍而易於拂拭無論何時可保其特殊潔淨之面目及於吾人衛生上大有裨益焉其內容乃選純精炭絲復充於瓦斯淡氣其放出光線借賴瓦斯氣之助光亮特强故消耗電力藉得節省顧此珍珠淡氣電泡中外馳名爲各界所歡迎者此番敝社爲酬謝東省之主顧起見特大舉輸入以資貢献伏祈各界賜顧無任歡迎之至也

東京電氣株式會社
大連市連鎖街本町通電五二五五
哈爾濱埠頭區地段街電四七七五

Victor HIS MASTERS VOICE

新到 勝利新片

趙希希 丁怪怪 合唱

啼笑因緣

滑稽啼笑因緣之小說、電影等、均獲社會歡迎、今收成唱片、滑稽極點令人感動、百聽而不厭

滿洲總經理處 大連 奉天 山葉洋行啓

白蘭牌 三彩香皂

頂上老牌 白蘭香皂

新京 益發銀行

安東、上海、天津、北平、樂亭、山海關、德州、煙臺、青島、太原、楡次、楊家河、濟南、泰安、周村、濰縣、留守營、昌黎、奔城、太谷

本行專辦各處匯兌並作存放各種欵項外放信用保證貼現抵押收存定期活期均可相商規定利率照不公道兌匯計分信匯電匯四票匯等類悉從客便所收匯費特別低廉信用素著手續簡捷久爲各界諸君稱善並爲便利顧客起見收付各欵及匯兌等事於營業時間外猶可通融各將通匯各處地點列下、哈爾濱、黑龍江、安達站、雙城堡、張家灣、三岔河、烏吉密河、安岡、望奎、拜泉、克山、北林子、佳木斯、富錦、吉林、樺度敞、下九台、四平街、大連、開原、公主嶺、營口、

本行營業部（日電話二二〇五 匯兌部日電話二二六一 電報掛號華文四一三五）（電話二九六 總經理室日電話六七三 蓄儲部日電話三六三）

滿洲各商埠地均有分莊滙兌 河北 江南 山東 山西 各省城鎮滙價低廉手續簡便

德國白濁斷根專葯

梅濁包星

透膜殺菌 一盒斷根

專治 淋濁腫痛急慢 新老及醫葯注射失效的淋病

特效 利尿止痛 消炎退腫 殺菌滅淋

猩星商標 藥房均售

A29

上海白克路柯爾登洋行總經理

●奉天十一緯路七十三號 ●哈爾濱道外正陽街口柯爾登洋行經理處 [illegible] 各埠大藥房均有出售

仁丹

銀粒仁丹

猛疫受攻 避君三舍

鼠疫、霍亂、腸疫、紅痢萬馬奔騰俄然馳襲如決江河勢甚洶湧遍地猖獗正達極點！

今日何日！諸公自己須保護貴體洵一失足成千古恨時也

凡茶餘飯後外出之際必頻用仁丹以防病菌侵入萬全之策

本劑之活用

本劑爲滋養、調聲、精神爽快、口腔芳香、保健救急起見所有

使用音聲時 執務勤課時 疲勞倦怠時

宴會喫煙時 飯前飯後時 訪問接客時

惡疫流行時 心神煩悶時 口中惡臭時

船車旅行時 運動散步時 集會觀劇時

等日常宜用作護身藥二三粒不絕服用爲要

【箴言】

病發無處所與時間之可恕是以常準備銀粒仁丹以救危急固不待言仁丹乃三輪、井上兩博士爲達濟世之目的專用貴重藥處方之完全備急藥也

注意

此銀粒仁丹係世界馳名各界大歡迎之大粒（紅粒）仁丹總發行所日本大阪森下博藥房出品多數奸商羨慕敝藥房之盛名之餘仿造冒牌秘密售賣劣品不顧人之受害其爲殊不淺照顧諸君購買之時須特別注意包面之印刷紙質等庶免受欺

醫藥界之大革新

腦保諾爾膠球

治淋內服 特効新藥

轟動全球的淋病特効藥出世了!!

患淋者大福音！

從此淋病則不能再横行於世了!!

▲從來視爲終身不治症之慢性淋—有了治法—

▲自古名醫嘆爲無藥能治的白濁症—靈藥出世—

淋病難治之原因

淋病者。乃一種淋病菌、繁殖於尿道粘膜中。腐蝕破壞、漸次擴大深入之病症。故淋菌深入粘膜後。普通一切淋病藥。藥力達不到淋菌所在處。遂成終身不治之病。因此嘆爲無藥可治之重症。此即從來名醫東手無策之主因也。

「腦保諾爾」特長在何呢？

既有偉大之殺菌滅毒力。復有巧妙絕倫之滲透作用。服後迅速達腎部。即能完全發揮其殺菌滅毒之作用。即時止化膿•鎮疼痛•他如利尿等•均有顯著之神功。尤其潜入粘膜內部之淋毒菌。亦能透過粘膜。搜索肅淸。有如氷遇日光。完全化水。順流尿道而排出也。且無如白檀油之傷害胃腸等副作用。又特別犧牲。價極低廉也。故對急性淋。莫不藥到病除身。他如普通視爲極難治之慢性淋。亦於七日內。準可根治了。服後翌日尿即變青。此即藥已見効之表徵。三日即可鎮疼痛。五日定能止化膿。七日則就尿清病去身矣。

另備「說明書」函索即寄

東省各地經售處 奉天、營口、撫順、開原、鐵嶺、公主嶺、哈爾濱、吉林、齊々哈爾、洮南、昂々溪、長春、鄭家屯、安東縣、本溪湖、遼陽、海城、瓦房店、金州、旅順、大連 其他各地有名大藥房出售

總經理處 大連 日本賣藥會社

總發行所 大阪 藤澤友吉商店製藥廠

大連支店 大連市山縣通七番地

大連

低級警察官之福音
部長昇警部補
關東廳警務局最新大英斷
採用巡查部長特別任用令

關東廳警察官幹部榮昇、爲補缺員、本年卒業之警官練習所高等科生、均即昇爲警部補、分配於各地任官矣、此爲警察官前所未有黃金時代、警局以現在之情形、幹部警官、仍感不足、決用多年懸案之巡查部長、特別任用令、採用警部補任官制、打破從來非在練習所高等科卒業者、不得任官警部補之慣例、將由巡查部長中、加以考試後、即發表任官爲警部補、得開多年在巡查部長下下可級警察官昇進之路、誠爲警察官等莫大之福音、均各期待早速實現云

土岐次官定期來連
本月十六日

陸軍政務次官、土岐章氏、於奉天參列滿蒙學術調查團之解散式畢、豫定本月十六日、午後七時三十分、到連之特別快車來連、投宿於大連大和旅館云

盲啞學校長
委下田茂七氏
關東廳已發表

關東廳對於大連盲啞學校校長之任缺、已委日本橋小學校主席教員、下田茂七郎氏充任該校校長云

窃賣車練之 宋成綸就捕
爲謀詐未遂之 黃亨達之共犯

關於假冒官人、欺詐未遂之黃亨達二十二歲、當爲警官捉獲拘至署內、經嚴重審訊始供認欺詐不諱等情、曾載本報、沙河口警察署司法係對此案件、非得將窃賊主犯之宋成綸、捉到官裏、經審訊一過、始能完結此案、連日來該署司法係、日滿刑事等、均私裝便服、明偵暗訪賊主犯之宋成綸中、原來宋成綸、自與黃亨達、共謀竊詐後、竟於家連候數日、未見黃亨達回來、遂生疑心、接三連四、到黃亨達所住及宿舍附近等處密秘打聽、以期明瞭眞象、孰料終未得其底蘊、心更疑惑、於本月十一日午後一時許、竟到沙河口元町實源利自行車舖附近打聽消息、遂於該處來往盤和膽前顧後、分左望右、形甚希奇並且自言自語曰「怪哉黃亨達爲何數日未行歸來想必得欵携之而逃歟？再不然、即被官人逮捕歟？」等語、此時適有沙河口警察署司法係刑事、行至此地、見其形跡、甚爲可疑、經刑事趨前盤問、是時宋知事不佳、欲待逃跑、又屬不可能、遂面現土色、言語支吾、當經刑事將其逮捕、押至署內、經嚴刑拷問、初則狡猾抵賴自問不答、後遂將黃亨達、自監中提出、當堂對質、此時宋知不說不行、遂將其一往經過、一一吐露眞情云

大連市第一次表彰
勤職功勞教員
受表彰者共七名
定於十一月三日舉行

大連市學務係、於十二日、午後二時、在市役所會議室開催學務委員會、獎勵市內各小學校教員、第一被表彰者、已決定七名、係在十年以上、相繼勤職者、功勞最爲顯著、於十一月三日當明治節之佳日、以期舉行表彰式、同時並贈與感謝狀、及紀念品云

法華氏榮任 通商局課長
十二過連赴任

奉天總領事館事務官、法華津孝太郎氏、此次榮轉外務省通商局第一課長、已乘十二日由大連出帆之哈爾賓丸晋京矣、該氏於途中談稱、余在滿足二年、實遇良機最難得之體驗與訓練亦經身受、今後於外務省之三四年間、關於關稅及其他通商要項、決努力考究云

供認係計畫的行爲
兇器爲一短刀
中蘭與勝美夫人各吐事實
供述經過與博士所供一致

關於中蘭秀雄、及兒玉夫人后之慘殺青柳貢事件、沙河口警察署、連日調審等情、已誌前報、於十二日午前至三點、續審兒玉夫人、兒玉夫人所述、與博士之供詞同、至中蘭慘殺青柳貢、前後之情形、於高野山、曾書供狀、送大連檢查局、殺人事件之眞象、亦全於該遺書內容同、更於十二日、谷川警務主任、對中蘭作第二第三回訊問云、沙河口警察署、於十二日午前九點、將兒玉夫人、提到刑事室、由谷川警務主任、作第三回之調審、兒玉夫人、供述兇行當夜之情形、如

兇行當夜情形 兒玉勝美供述

謂勝美誘惑青柳、而得作入幕之賓、聞此消息之中蘭秀雄、非常激昂、爲對質果係由夫人誘惑而成姦否、乃於五日、將青柳自跳舞場誘出、同至兒玉家使與夫人對面質證其事、乃於二樓、余與中蘭青柳三人相對坐、中蘭乃問青柳、果係夫人誘汝耶、而青柳乃答如所言不差、是時兒玉亦非常憤怒「君誘姦人妻亦佩爲滿鐵社員耶」一兒玉既出罵言、遂起口論、兒玉乃毆青柳、在傍傍觀成行之中蘭、亦加入幫毆青柳、三人格鬪、將青柳弗至樓下、未幾又聞格鬪之音、余在疑慮間、中蘭與主人、同登二樓、主人用德語謂一到頭矣已完結啦一而中蘭謂一君何必憂心此無非制裁惡魔一等語云云、時間想在十點餘鐘、主人左手負傷、中蘭之白麻襯衣、亦沾血跡、余在衣箱中、將主人之襯衣取出、給中蘭換上矣、死體乃謂明日再說、須監視使女、此係中蘭所語者、該時使女在別屋中、主人與中蘭二人、乃將屍體移至二樓、將樓下之血痕、全部掃淨、中蘭於六日午前二點歸去、其後於二樓之六疊間、將主人傷包上、此時妾以所作有虧於心、乃請求離異、主人謂此時不能云、翌日主人出勤時曾謂今日將使女帶出、妾即于午前九點卅分、將使女帶出、至三越並電影館與電園前跳舞場等處遊玩於午後五點方行歸宅、此時主人謂、屍體移至二樓之天井中矣、於七日主人出勤時、亦謂仍須將使女帶出、於午前十一點卅分外出至午後五點歸宅、主人向余謂、屍體裝於箱中於午後二點、送到横山家隱匿等語、屍體之處置已完、余曾懇許余向國內逃走如何、主人當即允許該時自意逃往上海抑逃往國內未能固定其方向乃依中蘭話逃至國內主人亦曾親至埠頭送余二人行矣等云

當夜因辱罵青柳、並加毆打兒玉亦曾供認、中蘭亦曾加人、博士左手之傷係制止中蘭、而誤被中蘭所傷者、對此頗爲疑問云

兇殺係用短刀 中蘭秀雄供述

於第一回調審時、中蘭秀雄已經供認、惟供詞中、尚有疑意、乃於十二日午後六點至九點卅分、沙河口警察署又作第二回之調審、中蘭竟不認供其眞象、僅謂於在高野署、送交檢查之勝美之遺書供詞中相同等語、阿部刑事部長、以與勝美夫人、及博士之供詞、尚未一致、而中蘭乃行默而不答、中蘭乃請求謂再容余一日之考慮之時間必能完全毫無遺漏的供述、復經嚴詢之結果、乃供兇行動機之眞象、即殺害青柳、即於本年六月、即決意、曾有計畫以野球用之棒子、將青柳毆死之決心、亦曾持有二棒、至傳士郎、窺依機會、自認其殺害之計畫、爲無機會可乘云、于五日凶行當夜、如兒玉夫人所供述、將青柳自電園前之跳舞場誘出、至兒玉博士郎、與兒玉夫人對質、到底誰先誘姦誰、乃于博士夫妻前、以短刀將青柳殺死等、毫無遺漏、完全自白矣、並謂「此即爲余殺青柳貢之前後情形一合盤托出已無絲毫隱諱矣一自覺安心而現微笑喜容、至彼中蘭兇行之動機、何故故欲隱諱而不肯直言者、蓋爲導入自己之立場、稍有利益計也、自信以正義之立場、而征伐惡魔、彼以此可見、榮於世、有自得之概、至死體裝入箱中及搬夫人向內地逃亡之經緯、均與博士及勝美夫人所供述一致、彼怪事件疑問之核心、已見解決矣、更該署於十二日午後十點至十二點、調審拘押之中蘭友人、鈴木、及青柳之弟、其他關係者、亦均招至署內問訊、以期確固其證據、極力使速完結其事件、以便送交大連地方法院檢查局云

夫以妻住娘家久不歸
鬱悶成精神病
材米的夫妻夫無事即離異
志岐保安主任送善堂醫治

大連市外周水子管內許家屯二番地、居住有王恒祥者現年二十六歲、前曾爲自動車運轉手、因其命途多舛、致遭不測、後即浮居家中、無所事事、其父於前年不幸得病而亡、其母短一心眼、時常發作呆狀、一家三口、渡此艱難日子、甚爲悽慘、於是其妻某氏、見此光景、長此以往將不免有凍餒之虞、遂早有離異之念、無如一時說不出口、遂假托住娘家爲名、期圖永久不再回其婆家、王恒祥見其妻無有回來之希望、欲待往其岳家與之理論又無勢力、終日鬱悶不快、日久天長、遂得了精神病、初則僅在其家中、及其近隣等處、每日出外、逢人便打遇物即取、及至近來、竟行來至西崗子露天市場方面、並且胡作非爲、比前更甚、並且哭笑無常、是以小崗子警察署、鑒於在此擾亂、非惟有碍地方治安、尚且於商民行路、有以不便、小崗子警察署、志岐保安主任、對此攸關人道、遂生惻隱之心、出此義舉、爲救濟其一條人命遂由其自己出名、向大連財團法人宏濟善堂、予以商洽求其暫爲收容、並請予以治療、如志岐保安主任者、行此義舉、眞謂地方之保障也

將完成複線
大連新京間
滿鐵計畫中
於明年實行

南滿鐵道部、對列車之速力刷新、並圖最近其他輸送之萬全起見、於今回之豫算會議、提出之南滿本線橋梁、及線路修築與複線工事完成之工費四百萬圓、已得無事重役之決裁、在本線豫算之通過起、明年中滿鐵本線大連新京間、即可完全通以複線云

冬季之必需品
燃料非常經濟

近代以來、科學進步、製造之器物、精益求精、更有火爐子一物、逐年改善、遂有日人黑田啓氏、於今春發明一種火爐子、命名三信、當經政府撥與特許專賣權、概斯爐子經北海道帝大工學部多和田教授試驗發表特徵、六無煙裝置、點火四十五分鐘後、即不出煙、若打掃煙筒可以二三個月施行一回、燃料經濟、決非從前之各種爐子可比云

大連警察署
主任級異動

大連署因楠田警務主任榮昇旅順本廳、故於十二日、發表異動之各主任如左

警務主任警部末光高義氏、高等主任警部瓜生基氏、保安主任警部岩井鐵吉氏、司法主任仍爲國武氏、但有衛生主任一缺、目下尚未決定、或周水子派出所之眞柄部補、或高等係之秋森警部補另昇警部、命充衛生主任、亦未可知並有司法訊問係之管沼警部補、當日亦移至警務係、該署今尚缺二名警部補云

竟跟木匠私奔
叢王氏年十九

普蘭店管內鳳鳴島南廟屯五十二番地、住戶叢德忠年四十三歲、其有兒媳叢王氏年方十九歲、突於一月前、被其近隣市井無賴、木匠手藝之岳奎禮年二十七歲、拐帶逃走、叢德忠聞人言有逃往大連沙河口方面之模樣、於是叢某遂於本月十三日、自其本籍來連、遂繕具所在搜查願、呈遞於沙河口警察署保安係、祈爲查獲云

計畫於聖德街初音町
各設一所菜市
大連市役所目下研究中
暫先建築小規模之房舍

大連市役所社會課、目下研究明年度之新規事業、擬於聖德街一、二町目電車道附近、及老虎灘大道之初音町空地左右二處、新設公設市場（菜市）現在連地僅有五處公設市場、因有地理的局限不得發揮機能、俾應從前增設之要望、至於建設之規模惟因經費堪難、首先建築小房式、以便容易通過豫算云

楠田氏離連赴旅

大連警署警務主任、榮昇旅順本廳高等課主任之楠田警部、於十二日歷訪市內各機關、行轉任禮、該氏於十三日赴旅視事云

自動車馳駛如飛
小孩頭被擦傷
幸而生命無危險即可治愈
險些釀成人命之交通慘劇

人煙稠密之大連商埠、交通勝于蛛網、車馬往來不絕、偶以不愼、即受莫大之險禍臨身、故有子女者、焉可不愼而又愼哉、于十一日午後三時二十分、有市內常盤町三丁目、大倉宇一郎年七歲在監部通三十九番地道路上遊玩、適由日本橋飛來之滿電乘客自動車馳至、運轉手李增年二十二歲、操縱之下一時迴轉不靈、而後部之車輪、碰于小孩頭部、受約須一週間之治療擦扑傷云

滿電增築房舍
來年七月竣工

電鐵不足使用之滿電本社增築工事、於本年春、滿鐵已承認對設計中之滿洲化學工業、並包含之昭和製鋼所出張所以此而傍系會社之合同事務所、亦起新築論、且關於新築之關係方面亦起意見、其後無形又消止、滿電當初之計畫、對電鐵建物之增築事、現已煩滿鐵工務課之手着工中以上之豫算、約十萬圓、建四層樓、預定於來年七月頃竣工云

牧田昇警視
任遼陽署長

前沙河口署長、牧田太猪藏氏、今蒙當局嘉許、榮轉之遼陽署長、於十一日發表昇任警視云

法務會議閉幕
繼開之全滿司法官
五泉辯護士亦曾參與會議
杉浦法院長並饗以招待宴

全滿司法官會議之第三日、即十二日、由午前九時、於旅順高等法院繼續開會、午前協議關連滿洲國之刑事問題、午後關東州辯護士會長、五泉氏、亦出席合同協議關於民事刑事、午後四時始行閉會又於當夜一同出席杉浦高等法院長、及下田檢查官長之同壽招往宴云

廣播順序

十月十四日（土曜日）
前六點、廣播體操第二
前六點卅分、廣播體操第一
十一點、行市（錢鈔、特產、股票各地行市）
後零點十分行市（錢鈔、特產、股票各地行市、公設市場價値）新聞
後三點卅分、行市（錢鈔、特產、股票、各地行市）
後六點、新聞
後六點十分、講話（大島紬之話）
後六點卅分（小孩之時間）
後七點、謠曲（善知鳥）
後七點五分獨唱
後八點長唄（木賊刈）
後八點卅一分、職業紹介事項新聞氣象通報

法院事項

△起訴▽
△原告 苗序歆被告竇殿明 請求房租金一千六百圓（九、七）
△原告 干象乾被告長坂一正 請求房租金二百五十圓（十、九）
△原告 畢序友被告田家祥 請求損害賠償金二千五百圓（十、九）
△原告 褚寶臣被告阿波芳松 請求房租金五十二圓一角（十、九）

大連國際運輸公司保險部總代理店
東北商行招募芝罘遼陽代理店啓事

敬啓者敝行承國際運輸公司保險部委以滿洲總代理店創辦以來倍受各界熱烈之歡迎所謂賠欵迅速信用昭然是故商民有口皆碑今敝行預爲普遍計特招募芝罘遼陽代理店一處如有希望應募者以信接洽或能面談對於待遇無不豐滿特此緊要聲明

大連市三春町二番地 東北商行保險部 經理唐潤之謹啓

新式自轉車出現
堅固。輕便。價賤
近直接由工場定製新式自轉車車體堅固使用耐久在庫豐富價格低廉倘試愛用確知其實保險一年（大連交貨）
定價 甲種一輛金廿二圓五角 乙種一輛金十八圓五角
大連市若狹町七一番地 大德商會 電話二一七四五番

本社啓事
逕啓者茲委任唐潤之君爲大連總派報處長嗣後各界如有訂閱報章者希與唐君接洽可也此佈

滿洲報大連總派報處
啓者鄙人久蒙遠近紳商各界格外關垂曷勝銘感今又承滿洲報社委以大連總派報處長之職誠恐才疏學淺不堪勝任深望新知舊雨倍前援助是爲所懇謹將外勤人員氏名列後望祈各界注意焉
外勤經理 王君一 殷乃普
外勤派報 宋秀岩
收欵員 唐有忱
處長 唐潤之謹啓
大連市三春町 長電話九四五六番

開幕宣告
梧桐葉報秋興至 婦嬬玩髮在此時

敝店向來之灣髮部茲已擴充對於興味美滿之婦人部之裝設尤稱完善今自上海聘到專門技師關於左記之數種浪式灣髮已行着手此外對於一般之美髮如來商談無不歡迎尚請駕臨
浪式灣髮＝雖每日沐洗亦定能持續六月負責保證
浦阿麻內篤浪式灣髮（半年持久）
市印葛浪式灣髮（完成）
麻阿細薦浪式灣髮（一時的）剪髮、磨爪
昭和八年九月
常盤橋天滿屋旅館側 中央理髮館 婦人部 電話八三〇二番

大宗皮貨刻已到齊廉價出售
大連監部通 西德泰百貨店 電六八 四五 五九 九四番

飲其物 無異身臨其境
本號浙皖監製、近由徽省運到之
（安徽）老竹嶺新花大方（安徽）諸佛庵六安銀針
（浙江）淳安縣銀針毛峯（浙江）湖墅杭城貢菊
（四種新鮮嫩茶）均已到連望
各界惠顧從速
大連西崗警察署前 德生茶店謹啓 電話二一六八三番

新到……毛線大減價
品質第一 顏色新鮮
大山通（三越對過） 須藤專賣毛線店

二樓大宗
上海線呢照碼七扣
提莊各貨分類折扣
大連奧町五十五番 德泰百貨店 代表電話四一八七番

大連信濃町三十三番地假座帝國館原址
連濱大舞台
（電話六九五四）
（每晚准定六時開演十一時止 十月十二日星期四）
夜戲
王蘭芳 楊瑞亭 麒麟童 張竹軒 景艷芳
劉韻芳 趙寶慶 筱小凌雲 汪子元 周五寶
景 景 湯 劉 馬 筱 陳 張 陳 楊 魏
秀芳玉峯桂芳雲卿斌崑蘭亭芬麒麟翠芬永春子峯永祥
趙 張 張 黃 袁 景 李 崔 趙 韓 劉 孫
茂祥振亭少亭玉峯永林佩芳少春香亭慶蘭連奎慶武福東
曹 筱 何 孟 王 馬 李 陸 馬 筱 周 任
連惠月明大蒼吉才小山義昌少卿德山二群寶且老好義榮
四本
封神榜

經濟

倫敦大條期長現不變
本埠鈔票稍回漲
紐約休孟買長標金稍見回頭
美棉中美日美英美滙兌休市

據本報十三日專電、海外市況倫敦大條、期長現不變、現市十八便士十六分之五、期市十八便士十六分之七、紐約休市、孟買不變仍爲五十六盧比十六分之七、中美日美英美滙兌及美棉、以昨爲發見美大陸紀念日故一致休市、

本埠鈔票、稍見回漲、查十三日前塲開盤、現市一千一百二十五元七角五、期市一千一百二十八元五、安二十五萬、(金對洋一二二五〇、鈔對洋一三八、一〇、大洋鈔九四、七五云

遲海十三日電訊、美國各市塲昨因發見美大陸紀念日、全國休市、今朝海外材料、僅倫敦及孟買兩地銀價復俱呈不動、材料如此、交易極形不振、開盤後、突傳某方面之私電、謂美國金銀復位有可能性說、如是市氣隨風惡作、信亨及外人投機家等賣付相繼趕到、價遂疲下低處華北方面背存收價始告穩靜美滙投機者多賣銀行方面因有進口滙兌故購存不少東滙北方帮自開盤以來、陸續賣至一〇八七五、收盤見標金回頭、賣價返提爲一〇八六二五云

中行派員監焚帖

吉林省城西大街中央銀行吉林分行劉芬理事、現以延吉支行呈請派員監視切燬官帖事、以昭愼重、該分行遂派總務股譚股員、前往監視、勿稍延悞、該員當即遵令、由吉敦路遄赴延吉支行云

安東鎭平銀受交

安東取引所十三日限鎭平銀之受交額爲十九萬七千兩、去年受交標準價値爲一千四百六十六圓、此之金額爲二十二萬八千八百零圓、又與前限(受交額比較則示有二十一萬五百一十八圓之減少云

受方		交方	
外	二萬四千	原田	二萬六千
丸福	十萬	儲蓄	六萬一千
天利	六萬四千	丸福	二萬三千
藤本	三萬三千	恒順隆	一萬八千
		協豐	一萬一千
		協聚隆	二萬四千

上海現存銀移動

上海電訊、十二日現在於上海當地之存銀比前週示有如左之增減

兩銀　減少三十九萬兩
元銀　增加百三萬元

滿洲棉花收穫預想額

滿洲國成立以來繼續獎勵棉花之栽培、而本年度之棉花收穫豫想爲二千三百萬斤、比昨年度、約有四成之增收、其內紡績會社收買者、約有四分一之程度收買價値、爲百斤四十元左右、而該棉花之大部分、爲在來棉、滿洲棉花協會計畫由明年度變更改良種中

各國在華投資統計

倫敦訊、美國密支根大學某教授曾著書論各國在中國投資問題、日本財政新聞報發表專文、將此書內容加以分析、計外國人在華投資之數約達六一七、〇〇〇、〇〇〇乃至七二〇、〇〇〇、〇〇〇磅、其中英國資本占百分之三十六又一、日本占百分之三十五、美國占百分之十四、俄國占百分之八又四、法國占百分之五又九云

元年貿易概況
滿洲國財政部發表

滿洲國財政部、爲公表大同元年份貿易統計、由大同元年份全滿外國貿易統計年報目前正在印刷中、不日即可發行、茲將概況公表之如左、並爲明悉該貿易消長起見、附加前年度比較表於後

對外貿易價値總數(大同元年)單位海關兩

	價額
出口	
土貨出口	三八四、四六二、一七八
外貨復出口	一〇、五〇六、八九二
計	三九四、九六九、〇七〇
外貨進口	一九二、九九一、九〇〇
土貨復進口	
計	一九二、九九一、九〇〇
進出口共計	五八七、九六〇、九七〇
進口超過	
出口超過	二〇一、九七七、一七〇

對外貿易貨價按國別總數(大同元年)單位海關兩

地名	運往	來自	計
日本	一二一、六三四、四八六	一〇四、一二二、六三二	二二五、七四七、一一八
朝鮮	二七、一二九、二六四	八、二七一、九八四	三五、四〇一、二四八
中國	一〇八、九五三、四一五	三五、二三六、〇九七	一四四、一八九、五一二
俄國	二一、六五七、九八九	四、三七五、七二九	二六、〇三三、七一八
香港	三、四三八、六九〇	五、一八六、二八九	八、六二四、九七九
印度	一、三六一、一六五	一一、七九五、四九三	一三、一五六、六五八
和屬東印度	三、四七一、七五三	一三七、五二六	三、六〇九、二七九
英國	七、〇六八、五三七	四、五五五、五五九	一一、六二四、〇九六
法國	一、九四〇、七一三	六三四、三三七	二、五七五、〇五〇
德國	四七、四〇一、二〇九	三、六九八、三一七	五一、〇九九、五二六
比國	九六六、九八四	五一三、〇二九	一、四八〇、〇一三
和國	四、〇四〇、四五七	二〇六、九四六	四、二四七、四〇三
義國	一、三八九、三二九	八五、三五五	一、四七四、六八四
美國	三、二一一、五六八	一一、三七六、八四七	一四、五八八、四一五
其他各國	三〇、八〇六、六一九	二、七九五、七六〇	三三、六〇二、三七九
共計	三八四、四六二、一七八	一九二、九九一、九〇〇	五七七、四五四、〇七八

備考　再輸出額再輸入額不在內

英財相張伯倫談
英國與金本位
觀將來或須恢復

倫敦訊、英國銀行家今在倫敦市尹官邸舉行宴會、財相張伯倫即席發言、謂英國將來或須恢復金本位、但目前尚未具有爲恢復金本位所必要之事態云、張伯倫言論甚抱樂觀、謂今年預算可收支相抵、失業人數在今年年初數月內頗見減少、九月份其數續減、前途確可樂觀、因永久與切實的進步現已發動云

新粮不日可登市

通遼縣農產物品、於前業已伸鐮開刈、陸續入農場、不日新糧即可登市云云

蘇俄經濟檢討
本年上半年生活概況

莫斯科通信、多數觀察蘇俄去年經濟發展者(尤注意第一期之五年計劃實行期間)以爲原計劃對鐵路及其他交通之注意不足、據稱、根據五年計劃、蘇俄工業(尤其是重工業)之發展、鐵路決不足以應付貨運之增加、蘇俄之鐵道、在帝俄時代、爲最無組織、極惡劣之鐵道、在大戰時期間、未建築任何鐵道、亦未加任何修理、在內戰期間、已有之鐵道、幾完全破壞、鐵軌、橋梁、及車站、幾全失修理、鐵路工人之道德、又復墜落、直待政治部首領德衛斯基氏之努力訓練、所謂誠實可靠、始逐漸恢復、記者曾注意、在蘇俄之某地事業中、青年人均已參加行政及工作方面、事、但雖至一九三一年、鐵路站站長及車首、均以年齡爲任用之基礎、殊覺滑稽、根據五年計劃、鐵道之發展似尚不能應付新興之需要、政府對此已予注意、並已採取相當辦法

鐵路現正根本改造期間、七月間政府共下令七次、一九三一至三二年冬季、鐵道之工作、相當改進、但今年上季、雖機車改良、增進技術、貨運僅及六千一百萬噸、去年同時之貨運、爲六千七百萬噸、又因管理失宜、掃車方法、殊較有力、第一、鐵事且日增、七月間所實行之道人民委員會中之集議會完全改組、然後倣效農業方面之辦法、每路之政治部均予改組、俾向共黨產出之中央委員會負責、自革命前、所承襲之鐵道行政方法完全改變新式之管理方法、前北大部工程師及薪資較優之員司、均在重要地點及行政方面服務、而工程師之效率較差者、則在鐵道上及各站服務、其原則似係離車愈遠者、薪資愈高、離車愈近者、薪資愈少、以故政府所頒之法令、對此特別注意、此弊亦畧可掃除、鐵道工程師之薪給額、亦畧加改變、較前此之額數、約增加百分之四十、此與一般工業實行撙節以來之減新政府之要求減少生產之成本二事相較、殊値重視、對在鐵路上服務工作人員之食用、亦予特別之注意、預料改組完成後、運輸制度可改進、鐵路管理問題、亦爲第二期五年計劃留心改革之大問題、如何可利用第一期五年計劃中所建築之大工廠及企業、在今年上半年、油業產量、據報超過六百五十萬噸、落後之紙業、亦能充分產出前半期之額定產額故新聞界不復再受前此有缺少紙張供給之苦矣(未完)

錦縣財務沿革誌略(十二)

(十九)冶遊捐　原經縣議事會議決由妓館子內月份抽錢五百文專充濟良所經費於民國元年十月起征嗣又改由盤子錢內每份提洋七分撥充警費至民國八年十二月因無收入捐遂廢止

(二十)玉皇廟報效　該廟報效原案祇充東關兩等小學校房租清宣統三年三月開始年分兩季繳納每季四十一元六角五分民國六年一月因該廟僧人屢請減免並抗不交納嗣奉通飭減除繁冗捐欵故遂廢止以恤僧艱

(二十一)雜戲捐　民國四年一月起征至民國十四年九月因無收入捐遂廢止

(二十二)韓僑公益捐　於民國十四年度開始起征計分四等一等每戶年納小洋五十元二等每戶年納三十元三等每戶年納二十元四等每戶年納十元分兩季由警察代收十八年度改訂一等每戶月捐定價大洋四元二等三元三等二元四等一元民國二十一年一月因僑民應與商民同一納稅無須再立特殊稅目呈准刪除捐遂廢止

(二十三)猪羊小腸捐　民國十三年四月起征按收買價値每百元捐洋五元歸教養工廠經征留作經費嗣由該廠按猪羊小腸每條價大洋一角改收捐欵一分大同元年四月一日以跡近苛細奉令廢止

(二十四)自治捐　即甕城地皮租清宣統三年二月起征由本縣城廂董事會經收用作自治經費民國三年一月因自治取銷經董事會移交前收捐處接征嗣數解省民國十年七月奉令取銷自治捐名義改爲官產租餉由縣政府選行征自治捐捐目遂以廢除

以上陸續廢止各捐共二十四種曾由地方財務機關經收或列報者此外教養工廠路工事務所前公安局從前尚有自收自支之捐現均廢止或恢復分列於下

(一)二等妓女捐每名月捐大洋一元五角
(二)三等妓女捐每名月捐大洋一元
(三)獸骨捐每百斤收大洋二角
(四)牛蹄報効招商包辦年額大洋一百二十元

以上四種因該廠經費列入地方預算領支均自二十一年一月奉令廢止

路工事務所經收中經一度廢止現又恢復者

(一)起卸糧石捐每十噸收大洋七毛五分
(二)起卸雜貨捐每十噸收大洋一元五角
(三)落地煤炸捐每十噸收大洋三角
(四)營業轎車捐每輛月收大洋四角

(未完)

商情

本埠特產(十三日前塲)

▲大豆

	開盤	收盤
裝袋	四、三六	四、二六
十月	四、一八	四、一四
十一月	三、九四	三、九五
十二月	三、八八	三、八九
一月	三、八九	三、八九
二月	三、九〇	三、九一

▲豆餅

	開盤	收盤
現貨	一、二二〇	一、二二〇
十月	一、一九五	一、一九五
十一月	—	—
十二月	一、一九五	一、一九五
一月	一、二〇〇	一、二〇〇
二月	—	—

▲豆油

	開盤	收盤
現貨	一一、二〇	一一、一〇
十月	一〇、九〇	一〇、九〇
十一月	一〇、九五	一〇、八五
十二月	—	—

▲高粮

	開盤	收盤
現貨	一、九六	二、〇〇
十月	一、九六	二、〇三
十一月	一、九六	二、〇六
十二月	二、〇四	二、〇八
一月	二、〇三	二、一二
二月	二、〇七	二、一三

▲大豆(十三日後塲)

	開盤	收盤
裝袋	四、一七	四、一六
十月	四、一三	四、一五
十一月	三、九三	三、八六
十二月	三、八七	三、八三
一月	三、八八	三、八三
二月	三、九〇	三、八四

▲豆餅

	開盤	收盤
現貨	一、二一〇	一、二〇〇
十月	—	—
十一月		
十二月	一、一九五	一、一九〇
一月	一、二〇〇	一、一九五

▲豆油

	開盤	收盤
現貨	—	—
十月	—	—
十一月		
十二月	一〇、七五	一〇、七〇

▲高粮

	開盤	收盤
現貨	一、九六	一、九六
十月	二、〇八	二、〇六
十一月	二、〇九	二、〇六
十二月	二、一四	二、〇五
一月	二、一六	二、〇三

本埠錢鈔(十三日前塲)

▲大連鈔票

	開盤	收盤
現貨	一二三、五七五	一二三、八六五
高	一二三、八五	一二三、五五
成交額		萬二一〇
近期		
高		
成交額		
遠期	一二三、八五	一二三、一〇
高	一二三、一〇	一二三、八〇
成交額		萬
鈔對金		七五萬
鈔對洋		
金對洋		

▲大連鈔票(十二日後塲)

	開盤	收盤
現貨	一二三、八〇	一二三、二〇
高	一二三、三五	一二三、七五
成交額		八萬
遠期	一二三、九五	一二三、五五
高	一二三、五五	一二三、七五
成交額		萬
十時 鈔對金	一二三、六五	一二三、四〇
十二時 鈔對洋	一三八、七〇	
二時 金對洋	一二三、七〇	
三時半	一二三、五五	一三八、三〇

電報滙兌(十三日)

倫敦銀塊 現	一八便士十六分五
同期市	一八便士十六分七
紐約銀塊	仙
孟買銀塊	五六留比十六分七
英美滙兌	弗仙分
日美滙兌	弗
中美滙兌	弗
▲美棉 現貨	仙

上海外匯

	賣	買
東匯	一〇八元七五〇	一〇九元一二五
英匯	一三先令便士十三七五	一三先令便士十四三七五
美匯	三〇弗一二五	三〇弗二五〇

▲上海標金　開盤 八〇〇元〇角　最高 八〇〇元五角　最低 七九一元〇角　收盤 七九四元八角

▲滙豐掛期(十三日)　日滙 一〇七元〇〇〇　英滙 一仙三便士二五〇〇　美滙 二九弗七五〇〇

▲神戶滙兌(十三日)　日美 買 二七弗二分一 賣 二七弗四分三　正午 買 弗分 賣 弗分

▲印度棉花

奔哥爾	一六三盧比
布羅其	一八八盧比
奧姆拉	一四四盧比

十月	仙
十一月	休　仙
十二月	仙
一月	仙
三月	會　仙
五月	仙
七月	仙
九月	仙

商品市場(十三日前塲)

▲大阪三品

限月	前塲開盤	後塲收盤
十月	二三三〇	二三三四
十一月	二四〇〇	二四〇八
十二月	二〇八七〇	二一〇九〇
一月	二〇五五〇	二〇七〇
二月	二〇三三〇	二〇四三〇
三月	二〇二五〇	二〇三六〇
四月	二〇一五〇	二〇一九〇

▲大阪棉花

	開盤	收盤
現貨	五一、六〇	五四、〇〇
定期	五一、六五	五四、三〇

▲大阪期米

	開盤	收盤
現	二四、一九	二三、七八
中	二三、八七	二四、二一
期	二三、八七	二三、八七

▲東京期米

	開盤	收盤
現	二四、四二	二三、九六
中	二三、九四	二四、四六
期	二三、九六	二三、八九

▲仁川期米

	開盤	收盤
現	二一、六九	二一、一四
中	二一、〇六	二一、五八
期	二一、〇八	

▲神戶豆餅　十一月 —　十二月 —　一月 —

▲大連股票　五品期 二七、九〇 / 二七、九〇

▲同短期　豆新期 —　錢鈔期 —　五品期 三一、〇〇 / 三一、〇〇　東新期 二七、五〇 / 二七、五〇　豆新期 一〇一、五〇 / 一〇一、五〇　高 一〇二、〇〇 / 一〇一、三〇　錢鈔期

▲大阪三品(十二日後塲)

限月	前塲開盤	後塲收盤
十月	二三三九〇	二三三〇
十一月	二二五九〇	二二五三〇
十二月	二一〇〇〇	二〇九〇
一月	二〇五九〇	二〇五一〇
二月	二〇三八〇	二〇一九〇
三月	二〇一三〇	二〇一〇〇

▲大阪棉花(十二日)

	開盤	收盤
現貨	五一、八〇	五四、二〇
定期	五一、二〇	五四、三〇

▲大阪期米

	開盤	收盤
現	二四、一九	二三、八三
中	二三、八三	二四、二一
期	二三、八〇	二三、八〇

▲東京期米

	開盤	收盤
現	二四、四六	二三、九五
中	二三、九五	二四、四四
期	二三、八九	二三、九三

▲仁川期米

	開盤	收盤
現	二一、六六	二一、一五
中	二一、〇六	二一、五五
期	二一、〇〇	二〇、九七

▲橫濱生絲　前一節 / 前二節

限月		
十月	七六八〇	七六〇〇
十一月	七五〇〇	七〇九〇
十二月	七〇〇〇	七〇四〇
一月	七〇〇〇	七〇四〇
二月	七〇九〇	七〇四〇
三月	七〇一〇	七〇〇〇

▲印度麻袋　綠扛袋 二二留比八分一　藍扛袋 二四留比六分九　兌滙行 七九留比〇分〇

北地行市(十三日前塲)

▲奉天奉票對金票 五、六五

(奉天國幣)　現貨 一〇六、二〇 / 一〇六、三〇　定期 九三、八〇 / 九三、八〇　高 九四、〇〇 / 九三、七〇

▲開原國幣對金票　現貨 一〇六、一〇 / 一〇六、一〇
▲新京國幣對金票　現貨 一〇六、一〇 / 一〇六、二〇
▲哈爾濱國幣對金票　現貨 一〇六、二〇 / 一〇六、五〇
▲安東國幣對金票　現貨

(安東平銀)　現寶 一、四六六　滙兌 七四二、一五兩　當限 一、四四三 / 一、四四三　遠期 一、四七六 / 一、四七二　高

(哈爾濱大豆)　十月 一、六一〇　十一月 一、六二〇　十二月 一、八二〇
(哈爾濱小麥)　十月 一、〇四〇 / 一、〇四〇　十一月 一、〇〇〇 / 一、〇〇〇　十二月
▲公主嶺錢鈔現貨

(奉天國幣)　現貨 一〇六、二五　定期 九三、八五　高 九三、七〇
(奉票對金票) 五、六五
▲開原國幣對金票　▲新京國幣對金票 一〇六、一〇　▲哈爾濱國幣對金票 一〇六、五五
(安東平銀)　近期 一、四七四 / 一、四七五　遠期 一、四七三 / 一、四七三　高 一、四七七 / 一、四七七
(哈爾濱大豆)　十月 六一〇　十一月 五九五　十二月 五九五
(同小麥)　十月　十一月　十二月
▲公主嶺錢鈔現貨 一〇七、五

各地發送量

	大豆	高粮	豆餅	雜粮
▲開原	三九車			一車
▲公主嶺	七車			
▲四平街	三車	三車	二車	四車
▲新京	二五車	五車		三車
▲大連	二六車	二一車	二〇車	九二車　五車　八車　一四車

華譯
國聯調查團報告書
代價先惠　不取郵費

附錄
◎日本意見書　◎中日代表之演說　◎國際聯盟會盟約　◎九國遠東條約　◎非戰公約
【每册大洋六角附錄在內】
△僅購附錄每册大洋五分郵費二分(但無國際聯盟會盟約)

忽又三版
大連滿洲報出版部發行

大連沙河口大正通　同西崗子大龍街　同西崗子平和街　同西崗速町　同浪速町　同東鄉町　五連鎖商店　同房店　公主嶺　奉天市鼓樓北　同河南　同鼓樓南　同軍署街

啓明書社(電話五九四二七番)　聚化書局(電話五〇三一番)　新勝堂書號(電話三八四七番)　協昌書局(電話三五九二番)　協源茂(電話四五七二番)　聚茂書局　右文堂(電話三三一五番)　長發書局　日新書局(電話五五六號)　春瑞祥書局　福陸北號(電話三六四〇號)　同大印書館(電話三九三六號)　章福記書局　關東印書館(電話二九四三號)　震泰報館(電話四二一七號)

安東商埠地南市場　同東林　吉河財神廟街　同同南街　新京大馬路　同北門外　哈爾濱道外　同道外　同正陽大街　延吉東大街　鐵嶺西門裏　遼陽內東大街　同二道街　營口永世街　其他各地有名書局及各地滿洲報分社

文化廣播社(電話四三五四號)　宏文書局(電話七五八號)　裕興書莊　萬順書莊　成文德書局　德和厚書局　同文義書局　極東派報社　震東報社　同記書社　新文書局　新華仁　源興書局　襄平報社　亞州派報社(電話十八號)(電話二六七號)

瀋陽有聲電影院
四經路・七緯路(電話五一七三)
……十月十二日至十四日……星期四至星期一……
◎美國雷華電影公司最新艷情綺豔巨片◎
移愛記
影界美人凱蘭西維諾主演◇世界美男子李嘉圖◇
社會之鏡、人生之鏡、戀愛之箴、諷世之劇、是劇以眞藝術之手腕寫一段極平凡的兩性間之愛情片段在導演攝影劇情方面均不同凡響觀後直覺迴腸蕩氣不能自已消失了清醒的靈魂沉淪於苦怒的漩渦降低自已的尊嚴甘受對方的玩弄換得了一場驚慌
悲歡離合的故事　哀感頑豔的情節
本月廿二日映演　聯華影片公司之無聲藝術巨片　武勇王　海上闊王　——

新世界電影院
陽曆十月十二日起映四天
加映　有聲宣寫　漫畫大會　完全說話　比前更强
三十集　紅蓮寺
不日放映　全部有聲片　轟動全球古裝名片　主演譚富英說話　四郎探母　雪艷琴
決於十月廿二號放映　明星公司出品　胡蝶女士主演　全部有聲說話
◎自由之花◎

大阪商船出帆

▲江龍丸●開往天津　十月十八日
▲志摩丸　十月廿五日
▲日東丸　十一月一日
▲江龍丸●開往橫濱(掛令治)　十月廿二日
▲志摩丸　十月廿九日
▲日東丸　十一月五日
▲香港丸●開往門司神戶大阪　十月十五日
▲烏斯利丸　十月十六日
▲貝加爾丸　十月十八日
▲西亞得爾丸　十月十九日
▲亞米利加丸　十月二十日
▲烏拉爾丸　十月廿一日
▲哈爾濱丸　十月廿三日
▲特克馬丸　十月廿四日
▲福建丸●開往上海福州基隆高雄　十月十四日
▲盛京丸　十月廿二日
▲長沙丸　十一月八日
▲北海丸●開往紐育　十月廿七日
●印下載客
大阪商船株式會社大連支社　電話四一三七番
奉天出張所電話四一四番　新京出張所電話二一一九番

大連汽船出帆

▲奉天丸●開往青島上海　十月十五日
▲大連丸　十月十八日
▲青島丸　十月廿一日
▲長平丸●開往天津(塘沽止)　十月十五日
▲天沙丸　十月十六日
▲天潮丸●開往安東　十月二十日
▲天津丸●開往天津(天津瀾航)　十月十六日
▲龍平丸●開往龍口　十月十六日
▲山東丸●開往長崎基隆高雄　十月十四日
▲山西丸　十月廿四日
▲河北丸●開往新瀉伏木敦賀　十月廿三日
▲遼河丸●開往芝罘濟津雄基　十月廿五日
▲龍鳳丸●營口大連阪神行　十月三十日
大連汽船株式會社
專屬貨客經理店　大連市敷島町永和公司　電話七八六八・七二七五
阪神航路專屬貨物經理
澤山兄弟商會　台灣航路荷客取扱店　大連敷島町　電話五二六五、四六八一番

阿波共同汽船出帆(大連)

▲十六共同丸●開往芝罘威海衛青島　十月十四日
▲廿六共同丸　十月十七日
▲卅六共同丸●開往芝罘威海衛仁川　十月十八日
▲長山丸●開往天津(塘沽止)　十月十七日
▲長山丸●開往仁川鎭南浦　十月廿二日
▲十八共同丸●開往芝罘　十月十六日
阿波國共同汽船株式會社大連支店　大連市山縣通二〇〇番地

惠通行出帆

▲利通號●開往芝威仁　十月十五日
▲福壽丸●開往芝罘　十月十四日
▲照國丸●開往門字今尾　十月十五日
▲神福丸●開往安東　十月十六日
▲神裕丸　十月十八日
惠通行　電話六一一八、三八五一

日清汽船出帆(大連)

▲唐山丸●開往上海青島香港廣東　十月十七日
▲嵩山丸　十月廿四日
▲華山丸　十一月七日
▲廬山丸　十一月十五日

政記輪船出帆

▲永利號●開往芝罘　十月十四日
▲新利號●開往安東　月　日
▲有利號●開往龍口登州　十月十四日
▲豐利號●開口香港　十月十四日
政記輪船股份有限公司　電話四一四一番

丸一商會
乘船切符發賣所大連伊勢町ジャパン・ツーリスト・ビューロ大連案內所電話五五五四番